大光報

廣州版（總社）

社長陳錫餘

登記證：京警粵字第二〇四號

社址廣州光復中路 電報掛號七四一一

電話編輯部一五七四三 營業部一一八八五

新聞紙第參式柒捌號 每日出紙兩張

本日本報零售每份金圓券二百圓

遠道運費另計

1949 最新出品 口琴之王

石人望口琴

購石人望口琴 贈 無线電講義一本

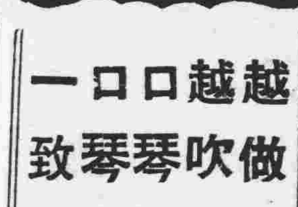

越做越好 越吹越響 口琴團體 口琴名家 一致採用

華南總經銷處 聯新行 上海書局 廣州光復中路78號

遠東規模最宏大 中央口琴廠出品 上海閘北共和新路中興路 TEL. 36928·39934

五一髮腊 髮腊之王

中央航空運輸公司徵求新機定名啟事

敝公司訂購美國最新式客機多架原名爲CONVAIR LINER」即將參加國內外各線飛行其優點爲速率每小時三百英里遠較現行飛行遠東各種客機爲速沙發客座華麗舒適艙內溫度氣壓機動調節乘客旅行絕無耳痛耳鳴嘔吐心悸及其他疲勞諸感覺實係現代空中旅行之理想工具茲以該機中文定名尚付闕如謹公開登報徵求敬希社會人士不吝珠璣賜教爲荷爰將辦法規定如次（一）應徵日期自登報日起至三月十五日截止外埠以郵戳爲憑（二）揭曉日期定於三月底在本報封面發表（三）應徵人姓名及通訊地址請繕明簽章逕寄上海大名路二號二樓本公司營運組收（四）第一名奉酬獎金金圓五萬元並贈送得獎人當地出發直航綫至任何到達站之來回程機票一張第二名奉酬獎金金圓三萬元及上項來回程機票半價一張（即乘客祇須付百分之五十票價）第三名奉酬獎金金圓二萬元及上項來回程機票四分之一票一張（即乘客祇須付百分之七十五票價）

中央航空運輸公司啓

永安紡織股份有限公司塾發卅七年份股利公告

茲經本會決議定於三月十四日起塾發卅七年份股利並加派贈品務希外埠各股東將股票（示明現在住址）儘速掛號寄交上海南京東路六二七號永安大夏四樓本公司辦事處以憑辦理手續後再由本公司將原股票連同應得股利及贈品折現扣除滙費奉還特此公告

董事會啓

廣州電廠招商標投廢舊銅管廢鐵啓事

本廠現有廢舊銅管及廢鐵各一批定期於本月十六日上午十時在本廠招商當衆標投有意投承者希於開投前到西堤橫馬路本廠五樓總務課索閱章程看明貨式參加競投可也

廣（卅八）字第　號

中華民國卅八年三月　日

招租

茲有海珠新堤舖面及寫字樓出租有意者請至新堤一八六號廣信企業公司接洽

佛山循道醫院啟事

本院敬請留美醫學博士張文山醫師來院診治眼疾兼施手術張醫師前任南京中央醫院現任曲江循道醫院眼科主任約定每月（陽歷）二十一日至三十一日駐院診症時間即於三月下旬開始 每日九時至一時 二時半至三時半 本院地址：佛山文昌沙

院長伍學宗

國民大學招生

大學部中文。新聞。英文。教育。政治。經濟。法律。會計。工管。土木。機工各系均招一年級生及轉學生。訓練班會計。人事。電信。地政。新聞等班「附註」：人事班電信班地政班係廣東省政府人事處無線電總台及地政局委託辦理畢業後由各該處派委工作（地政班半年畢業其餘各班一年畢業）試期三月十三日（考試前一天截止報名）報名考試地點：大學部：荔枝灣本校 訓練班：惠福西路第二學院

岑族留穗宗人總登記

查我岑族宗人旅居本市者爲數不鮮茲爲便利修譜及聯絡感情用收互助合作之效起見經本會第三屆駐省代表會議決舉辦留穗宗人總登記凡我宗人希於本月廿五日以前到下列地址登記爲荷（不收費用）登記處：（一）長堤大馬路一二五號二樓岑君謨律師事務所（二）一德東路一二三號三樓岑鈺銓律師事務所（三）杉木欄雞欄街卅一號華興藏包席莊岑東明（四）第十甫二十號二樓岑家禮樂勇（五）太平南路卅八號廣州夾萬廠岑炳榮（六）惠福西路六十六號福興隆岑植蕃

廣東全省岑族堯俊書院各房代表會啓

本會敬聘 岑鈺銓 岑君謨 岑滌羣 三大律師爲卅八年度常年法律顧問

岑鈺銓律師事務所一德東路一二三號三樓電話一三四六〇

岑君謨律師事務所長堤大馬路一二五號二樓電話一七九二一

岑滌羣律師事務所十八甫愛育西街十五號之一電話一五五九二

粵光製殮公司派息請各股東依期到領啓事

本公司於三十四年抗戰勝利後即與海外各股東函商舉行大會討論選舉及派息等事宜嗣以郵路阻隔迨越年二月間始接各方答復正在進行間突於三十五年三月八日竟被趙明波易玉堂賴家湘賴智光等一方面架誣吳文波朱伯平吳存義等爲漢奸悉被逮捕一方面親率暴徒闖入公司搶奪盤踞經受刑事處分而伯平存義先後宣告無罪早已開釋文波亦於三十七年一月九日恢復自由關於確認本公司財產管理權一案至三十七年四月間始奉最高法院判決確定同年五月三日奉准執行時伯平等始回公司依法接收詎賴智光等竟將數部銀兩契據冊籍圖章等項搜括而逃並不列冊移交（已在訴追中）以致百廢待舉伯平等苦心孤詣努力經營今將一載 茲特將去年五月二日起迄本年四月底止之股息由五月一日開始照章分派務請各股東屆時攜同股票息摺到來領取並舉行登記以便早日召開股東大會辦理選舉其三十五年三月八日至三十七年五月二日係在非法職員盤踞期內應派股息純非文波等責任又本公司自卅五年三月八日發生糾紛以來民刑訴訟不下十宗詳細情形容當續報

負責人吳文波 朱伯平 梁以清 吳存義 吳建文同啓

律師霍崇典代陳譚銀秀買受文德南路第十六號舖業聲明

據稱：一本人憑中與李進和堂李偉辭買受坐落本市東堤分局段內文德南路第十六號舖業全間深潤四至均照土地所有權狀爲準所有上蓋連地四圍墻壁磚瓦木石一概盡賣無餘經交定立帖定期本年三月廿三日立契交易如對上開舖業有主張權利或任何轇轕者務於交易期前與賣主李偉辭理妥經交易後概與本人無涉請代登報及公告聲明」等情前來除公告外合代聲明如上

事務總所：惠愛中路二〇四號三樓 電話一三四九八號 分所：市橋大東路五十八號二樓 電話二四六號

律師高彬代一新茶樓聲明

據一新茶樓司理人區盛新委稱本號前任司理人區盛業經於本年二月一日離職於本號所有一切對外對內事務概由現任司理區盛新負責以後生意之盈虧亦概與區盛業無涉請代登報聲明等語合代聲明如右

事務所：泰康路木排頭五十九號二樓

註冊商標 生生帳簿 爲呈准商標局註冊專用商標通告

本館出品之生生帳簿報表傳票單據等使用上圖商標曾經呈准商標局註冊專用並頒發都查字第五三二二二號註冊證註冊在案惟有本館依法專用任何人不得做冒影射特此通告

生生印書館 漢口中山大道一二〇一號 廣州維新北路西湖路九十七號

夏楚章律師代集成堂買受南華東路三三〇號舖及地聲明

據稱：「本堂憑中買受薛兆細個人自置吉舖坐落本市海幢分局（原日蒙聖一分段乙段）南華東路三三〇號上蓋連地四圍墻壁及一切附着物俱全四至面積均照登記圖則爲準經標貼公告并無異議已於本年三月二日立契交易請代聲明」等語前來合代聲明如上

事務所：漢民北路卅九號二樓電話一二八三〇

律師朱安瀾代麥始興堂買受和安西街第廿四號屋聲明

據稱：「本堂憑中買受梁永和堂業主梁禪西興發屋業一間坐落西禪段內和安西街廿四號所有上蓋連地四圍墻壁間格俱全經交定訂期本年三月廿二日交易明該屋有爭認異議各種轇轕請與賣主理妥交易後與買主無涉除標貼外請代登報聲明」

律師事務所光復北路二十五號電話一一七叁叁

律師吳榮森代正文堂承頂本市海珠中路門牌247 249 251 253及光塔路148號上蓋聲明

據稱「本堂分別向鵬陳發等承頂坐落本市海珠中路門牌247 249 251 253號及光塔路148號土地之上蓋經立約作實並定期本月廿五日交易如對於上開土地之上蓋有債權物權關係或其他轇轕未清等人請於交易前向本堂聲明外並與出頂人理妥一經交易概與本堂無涉請代登報聲明」等語除標貼外合代登報聲明如右。

事務所：廣州市一德西路四三〇號二樓電話一〇四六一

律師岑君謨受任本市豐寧路第五十八號環球汽車材料行經理鄒植文常年法律顧問

茲受上開當事人聘任爲常年法律顧問在任期內對其名譽信用及一切法益負保障之責本律師當依法律顧問證書給予公告如上

事務所：長堤大馬路一百二十五號二樓電話一七九二一

梁啓勳律師代蔡順泉催告惠愛西路六十號業主暨經理收租人收租公告

據稱「本人承租到上開房屋使用向安德利置業公司繳租自本年三月份起即未見該業主元德利置經理收租人王昌樸前來到收租金到交亦不允收受爲此特請貴律師代爲登報催告到收否則不負遲延之責」等情合代催告如右

事務所豐寧路五號樓上 電話一二三二八

律師蘇耀文代曹顯珍買屋公告

據稱「本人憑中買受何勝霞前向成記堂馮良買入所有坐落本市太平分局段內潮晉街潮平里門牌第三號吉屋乙間上蓋連地四圍墻壁磚瓦木石門楣間格電燈水喉一切附着物俱全深潤四至以登記圖則爲準經交定立帖訂期國曆本年三月廿四日立契交易如對該屋有轇轕未清及權利關係者希於交易期前向賣主理妥並以書面向貴律師聲明一經交易概與買主無涉請代登報標貼」等詞前來除標貼外合代登報公告如上

事務所：倉邊路二十三號三樓 電話：一三二四〇

律師趙少芹代吳業舉買受維新北路三九三號樓業公告

據稱本人憑中買受羅士連自置坐落本市中正北路（即維新北路）門牌第三百九十三號上蓋連地樓房一間四至面積照所有權狀圖則爲準所有四圍墻壁門扇鐵閘間格自來水電燈暨一切附着物完備經立約交定準期本年國曆三月廿二日立契交易如對該樓有物權債權暨法律上權利主張轇轕未清者務希於交易期前以書面向貴律師聲明并向賣主理妥一經交易與本人無涉除標貼外請登報聲明等語特代公告如右

事務所：惠福東路一二一號 通訊電話：一二八〇五

光復律師團 羅君籌 張翰代李杏（即李六生） 鄭乘舡代高蕙瓊 聲明成立收養關係

據稱「李杏現收養高蕙瓊爲養女並已徵得高蕙瓊家長同意成立收養關係請代登報聲明」等語除簽證外合代聲明如右

事務所：漢民北路一三一號何大珍筆莊內 電話：一〇五六七

梁宗武律師代呂華新訂買惠愛中路一二一號吉舖公告

據稱：「本人憑中與張光裕全權代理人盧海航買受吉舖乙間坐落本市德宣分局段內惠愛中路第一二一號所有上蓋連地四圍墻壁及其他一切附着物俱全四至悉照所有權狀爲準經立帖交定訂明本年國曆三月十七日立契交易如對於上開舖房有任何轇轕或其他權利主張希於交易期前與賣主理妥一經交易概與本人無涉請代聲明」等語除標貼外合代公告如右。

事務所一德中路二七四號三樓 電話一六三六八

羅少嶽律師代吳文基堂向凌國基買受東華路東華西橫街拾號之一屋業聲明

據稱本堂現憑中向凌國基買受坐落廣州市東華路東華西橫街十號之一屋業一間上蓋連地四至面積均照土地登記權狀圖測爲準所有一切附着物及自來水電燈電錶俱在內經交定立帖訂期本年國曆四月二十二日立契交易對於上開屋業如有權利關係或轇轕未清希在交易前與賣主凌國基理妥一經交易後概與本堂無涉請代聲明等情前來除標貼外合代聲明如右

事務所：惠愛西路孝華東二街九號三樓 電話：一四八〇八

陳行健律師代三合公司劉英遺失白契聲明

據稱「本公司前向馮啓漢買受吉地一段坐落本市警察黃沙分局轄內荔枝灣角邊一馬路門牌第四號經聲請市地政局移轉登記確定在案嗣又依法立契出賣與廣東國民大學惟前向馮君買受之白契因故遺失特委請貴律師代表登報聲明作廢以便國民大學辦理移轉登記」等語前來合代聲明如上

事務所：廣州市（3）長堤一八三號二樓電話：一〇八三四

陳行健律師代馮永業君買地及遺失上手管業執照聲明

據稱「本人買受白逸才所有吉地一段坐落本市盤福路第三十六號經已交易清楚惟因上手管業執照業已遺失請補代登報聲明作廢」等語前來合代聲明如上

事務所：廣州（3）長堤一八三號二樓 電話一〇八三四

羅少嶽律師代陳海催告業主劉厚福堂收租

據陳海到稱前向劉厚福堂承租坐落南海縣屬疊滘堡士名高方坳魚塘四口租金每年分上下兩季給付三十七年以前租金經依約清交三十八年份上方租金早經貯備迄未見出租人前來領受希代催告出租人請其即日到來清收本年上季租金等情前來除分函催告外合代登報催告如右

事務所惠愛西路孝華東二街九號三樓 電話：一四八〇八

律師伍小璞代粵英小學校買受寶源路一八二號屋業公告

現據粵英小學校長盧煥燦稱本校憑中訂買合成堂高惠芳高惠珍自置坐落本市逢源分局寶源路一八二號三面過屋乙間深潤四至照登記圖則爲準所有附着物一概俱全經立帖交定訂期本年四月八日立契交易對於該屋如有業權糾紛及一切轇轕未清情事統希於交易期前與出賣人理妥並向貴律師書面報明一經交易概與本校無涉煩代公告等語除標貼外合代公告如上

事務所：本市紙行路一三一號電話：一一五七三

律師陳劻漢代阮望角買受天平橫街第六號之式屋業之叁吉地聲明

據稱本人憑中買受五德公司李五德所有本市小北分局天平橫街第六號之式洋房乙間及六號之三吉地乙段四至丈尺均照登記圖則爲準其屋上蓋連地四圍墻壁間格並一切附着物俱全訂明本年三月廿一日交易如有對於上開產業主張任何權利或轇轕未清希於期前向陳律師事務所書面聲明或向賣主理妥否則概與本人無涉等語除標貼外合代聲明如右

事務所：惠愛中大馬站七十二號

兒科專家 孔文醫師 專治小兒燒熱痰咳

國府註冊醫字五五八六號 醫務所太平南路三十二號二樓

白崇禧張治中抵杭 迎何應欽入京組閣
可能同赴溪口謁總統後返京 代總統將于今日向立院提名

【本報上海特派員羽翔十一日發專電】白崇禧，張治中，今日由京同乘專機飛杭，給何應欽拜壽，同時並代表李代總統邀何氏回京組閣。據悉：何氏可能於明日偕同張白一同返京。

【本報南京特派員凌雲十一日發專電】白崇禧奉李代總統命，今晨十一時搭「自強」號專機飛杭，迎接何氏。程思遠語記者：白何兩氏將於今日下午同機返京。

【本報南京特派員凌雲十一日發專電】李代總統原定今晨向立院提出行政院長人選，現已通過延期，大約將在明晨特別會議中提出。政府發言人今晨證實李氏請何應欽出長政院，其遲不提出之原因，一爲立法院中有一派堅主閻錫山担任，此外爲何氏，昨因天氣惡劣，未能由杭州飛京。白崇禧已於今晨飛杭促駕，國民黨亦有早日選出新院長之必要，已決定免除由中政會通過之慣例，將於以後追認。

【本報特訊】南京十一日外息：白崇禧，張治中及顧祝同三名高級軍事將領，於十一日晨由京飛赴杭州，陪同何應欽返京出任行政院長。

【本報南京特派員凌雲十一日發專電】李代總統在總統府招待在京中常委，要求黨內對何應欽組織新閣加以支持。

【本報南京特派員凌雲十一日發專電】新內閣組成後，李代總統爲尊重責任內閣精神起見，除副院長由黃紹雄出任外，其他各部會長李氏絕不過問。

【本報南京特派員凌雲十一日發專電】李宗仁保證責任內閣，對內閣人事決不過問。白崇禧今晨由京飛杭，促請何應欽赴京組閣，何氏已有允出任之意。聞顏惠慶，黃紹雄，邵力子，章士釗，顧孟餘，李璜等均可能入閣。

【本報南京特派員凌雲十一日發專電】何應欽已接受出組新閣，將赴溪口一行，李氏已派白崇禧飛杭，專機往迎何氏，改明日返京。又聞何應欽與白崇禧今晚返抵京。

【南京十一日中央社電】各方矚目之新閣人選，經李代總統提名爲行政院長之何應欽將軍，據悉：何氏對李代總統審慎考慮結果，昨晚與李代總統通電話後，曾表示渠之可能接受新命，今晨李代總統並派白崇禧，張治中兩氏最後面據此意，并敦促即日命駕返京，迄至今日下午五時止，白氏等尚無離杭消息。

接受組閣大命與否 何應欽尚在考慮中

【杭州十一日中央社電】李代總統決提名何應欽出長行政院，白崇禧，張治中，吳忠信等今晨早由京來杭，往訪何氏，記者今午後往訪白氏，白氏告以：「本人等奉李代總統之命來杭，請何先生早日出組新閣，已向何先生提出此項意見，但何先生尚未有所決定，或今晚作一初步商洽。」記者復叩詢結果，表示惟願張二氏此行獲有成就。記者並獲何氏親信告稱：何氏在此國家民族危機之時，深感負責至鉅，至於克復何難，是否有把握，亦屬難題，迄在何氏對組閣事尚將縝密考慮中。何氏今日在萬嶺山麓設宴爲白崇禧又李洗塵。

【杭州十一日中央社電】張治中，吳忠信，三氏，下榻外賓招待所，顧祝同則與何氏同寓萬嶺山麓。

【杭州十一日中央社電】此避壽之何應欽將軍，十日在西湖萬嶺某公館寓邸，單獨接見中央社記者，對李代總統邀渠出組新閣事，表示稱：渠謂甚一單人，對政治無興趣，故未出組新閣問題詢，以未作考慮之意見，記者以對時局之……

傳總統讚同何氏組新閣
張吳赴溪口原爲此請示 自返京後謠言已告澄清

【本報特訊】南京十一日外息：據可靠方面消息：何應欽之獲提名爲行政院長，乃將總統于溪口澄同之直接結果。蔣總統係接獲一張西人名單，內列何應欽，張治中，及邵力子，張群，蔣總統當初不……提出政院長人選，後方由該名單中選出……

何應欽，據接近李代總統之人士所透露，該名單係由張治中及吳忠信轉交蔣總統，二人在溪口逗留數日，而於十日返抵南京，其所負任務係試探蔣總統對政院長人選之態度。據云：蔣總統當初表示李代總統既已代行總統職權，實無容再由其決定政院人選，經張治中及吳忠信力加促勸後，蔣總統方在極不願意狀態下改變其態度，而由該名單中選出何應欽，張治中獲悉蔣總統對政院長人選之確切態度後，即與何應欽一同返京，惟因天氣關係，因之未能在杭州降落，白崇禧遂於十一日晨飛杭州迎接何氏。十一日下午與何應欽一同返京，是項何應欽原係定於十一日提任案及開始物色閣員人選，惟截至十一日傍晚止，何氏等一行仍未見返京。張治中及吳忠信係於十日由溪口返京，彼等已獲得蔣總統之表示讚同由何應欽出主政院，惟據云：蔣總統係在極不願意狀態表示是項態度，是以若干觀察家揣測何應欽……

（以上接下欄）立院長之信通過返京是項……

西子春暖冠蓋雲集 熱烈爲何應欽祝嘏

【杭州十一日中央社電】西子春暖，此間冠蓋雲集，何應欽將軍日前抵杭避壽裡西湖萬嶺山麓後，十一日上午九時，白崇禧，顧祝同，張治中，吳忠信，于十時抵達京同機飛起，浙省周主席，由航校校長等均往迎，當由航校橋機場陪同驅車至萬嶺胡偉克，黃夫人，拜訪何應欽將軍，表示祝壽之意，并同進午餐。席間，諸氏向何氏舉杯祝嘏。又甘介侯，孫連仲，冷欣，竺鳴濤等十餘人，亦于下午十二時，由滬乘西湖號抵杭，向何氏拜壽，并在萬莊同進午餐。何氏壽辰係在十二日，胡白顧張吳甘等十一日不致離杭，周主席已在外賓招待所掃榻以待。

孫科昨對記者表示 將暫脫離政治生涯
惟續參加起草方案工作

【本報特訊】南京十一日外息：孫科頃對合衆社記者表示：將暫告脫離政治生涯，而專作休息。謂自於一九三九年由歐返國工作，即未嘗得獲休息，惟表示將繼續參加起草和平方案工作，完成後即行結束。又【本報特訊】南京十一日外息：外間所傳孫科辭職之原因，將係據稱，彼未有透露將赴何處休息。

孫科辭職之真實原因，前任政院長孫科之發言人，生活之攻擊，若干係有所企圖，全非事實，各界對孫科私人亦已公開發表，內列原因已詳列於其向李代總統提出之辭呈內，已，而此實，呈限價失敗，及和談前途仍有挫折等，未能停止征……

【本報南京特派員凌雲十一日發專電】孫科辭職後，聞將出國考察，任中政會主席，另傳孫即返穗轉滬作寓公，不久且將出國遊歷。

普寧縣城 一度告急

【本報汕頭分社十一日專電】（一）英水上機一架，十日由潮飛港，十一日始遇雪。（二）普寧縣城一度告急，城郊仙洞，上洞，坡島，均被襲，匪企圖折向南後，再圖攻縣城，將於揭陽山湖等向揭陽實去。

【本報上海特派員羽翔十一日發專電】張治中，吳忠信今午返京後，據悉：外傳蔣總統出面之說，……傳總統將以國民黨總裁身份，發動黨內人士，全力支持李代總統謀求全面和平。

凌雲十一日發專電】張治中，吳忠信二氏，由溪口返京後，外間揣測之說，均已澄清，總統出國之說亦成過去。

可能因此而對出主政院一事再作考慮，據某方所載：張治中係於十一日長飛杭，特，何應欽有將總統致何應欽之……另方面據接近李代總統人士所透露，政院長人選可能有所變更，傳目前李代總統正考慮邀請……出主政院。

何將兼長國防 團結軍事領袖
并可能仿英改革政治

【本報特訊】南京十一日外息：據路透社記者獲悉，何應欽已於十日晚深夜接受提名，願以長途電話向李代總統表示接受出任政院長。何氏將組織新閣之邀請，將來何氏之新閣，將與共黨舉行和平談判及實施李代總統政綱，何氏乃極具勢力之軍人領袖，平素力主軍事上實行英國工黨之社會主義政策，素有其政治上之改革精神，而被視爲此種原則之擁護者，……

【本報特訊】南京十一日外息：李代總統即將於明日向立院提出何應欽任行政院長，繼孫科出任行政院長後，將兼任國防部長，衆料立院將即……共……最後經過……反對者之……，何氏在立院可能獲得多數，和平主張，立委中間傾向左右……已提出反對。立委何氏係在各政治派系中最適當之政院長人選，彼乃極具勢力之領袖，其系之領袖自由主義化者，想要或甚至於共……此軍事委員會……位，暢遊於美國……感，彼於返國時，曾讚美英國代表民主之……，彼與各軍事將領……

湘西民變和平解決 叛軍受撫首領升官

【長沙十一日中央社電】沅陵叛軍到已受撫，叛部首領曹振亞接受政府命令，於九日晨起撤離縣城，向永順集中，所部准予擴編爲湘保安第五旅，由汪振華任旅長，曹振亞副之，任侯點驗後，叛部即正式成軍，方式進行，亦經由政治即可解決，疏導，沅陵，日內撤離縣城後，省保安部副司令王勁修，及省方疏導人員彭季皓，十日率部開駐城中撫輯災黎，辦理善後，該縣長胡渠承，臨時措……

【南京十一日中央社電】湘保安副司令蕭作霖昨抵京，據談：湘西局部叛亂，係因地方官不協，而警標榜擁護程潛主席，現已提出若干請求，並已於十日受命長沅陵辰谿，叛部已自動退出，情勢并不如外傳嚴重，日內即可全部恢復安定，湘省全境治安，甚安謐，絕對無虞。何沛霖接任，沅陵國大代表何係沅陵已入城布告安民，辦理善後救濟工作。撤職（……）改派何沛霖……處置失當，已予……

吳鐵城昨赴滬 即返穗辦移交
政院否認奉令遷返京

【本報南京特派員凌雲十一日發專電】政院副院長吳鐵城，今乘晚車去滬，即專機飛穗，提辦政院積案及移交事宜。政孫院長日內亦將去滬轉穗。

【專訊】昨（十一）日據行政院新聞局負責人稱：外傳政院已奉到遷返南京命令一說，并非事實，政院現亦無返京之準備云。（將）

陸軍訓練部 招待滬教界

【上海十日中央社電】陸軍訓練部，會同智識青年招收處，市教育局於十日下午三時假新生活俱樂部招待教育界。

中航更改各線航期

【專訊】中國航空公司爲優待乘客享受，由今（十二）日起改派DC—3新型客機飛行各地，該機不獨華麗舒適，且飛行迅速安全，同時，今起改訂各線班期如下：（一）廣州至香港，每日七班（二）至海口及榆林，星期六一班（三）至上海及南昌，星期三一班（四）至台南星期二日兩班（五）至汕頭星期六日兩班（六）至桂林及柳州，星期五一班（七）至福州星期二一班（八）至廈門星期二一班。

社論 北大西洋聯盟締結的決定階段
論盟約草案的主要內容

北大西洋聯盟的組織，醞釀已久，近來美—英—法—加—荷—比—盧七國，頻頻在華盛頓會商，加以其事後之在地中海和波羅的海之外交活動，……都在顯示着這個軍事性的西方同盟條約，已將達到締成的決定階段。

本月十日，倫敦方面透露出來的消息說：此盟約之最初參加擬訂的七國政府，定于明日將此項草案核准，從速華盛頓；然後，美國國務卿艾奇遜，將與七國大使舉行進一步的會議。而此項盟約的草案全文，則定下星期二公布。四月十五日，將爲倫敦方面認爲最有可能之簽字日期，此項盟約，將於是日在華盛頓舉行簽字典禮。」

從西方國家會談的進展看來，這一盟約底基本內容，也已大致決定。據十日合衆社的報導說：「文件總有所……，統觀在就成的協議來說，大西洋盟約的重要內容，可分五點：（一）美國及其盟國，有法據及鮮明的決心，運用個別與集體防衛力，抵抗來自任何方面的侵略。（二）強調條約各點與聯合國憲章互相和協。（三）對西歐復興之貢獻。（四）建立爲條約生效所必需的機構。（五）闡明北大西洋聯盟國家對自由之共同願望」。

至於這一草約的全文呢？據說在公佈之前，參與商訂的各國的官員，都嚴守秘密。雖然如此，西歐聯社卻也於九日在倫敦傳出了其要點。它說，「除序言外，約文共十一條：第一條敘述和平方法解決國際爭執的原則；第二條中，簽字國允諾在經濟—政治—軍事方面各國的合作；第三—四兩條，概述簽字國彼此協商的廣泛原則；第五條中，簽字國集體同意，在一國受攻擊時，應看作全體受攻擊，立即採取單獨或集體行動—包括使用兵力，以維持或恢復安全；第六條詳細說明什麼是武裝攻擊？並說明實行第五條中各國義務的地理界限；第七條說明大西洋聯盟和聯合國的關係，並承認爲維持世界和平，安全理事會有最高權威；第八條說這個盟約不妨礙簽字國已負擔的現有國際義務；第九條是關於實施盟約的機構；第十—十一兩條，是條約中，普通常有的結尾，涉及其它可能簽字國，盟約的期限，和批准」。

上述底具體的內容，縱然目前一時還未能窺其全豹，至少也與相去不遠了。北大西洋聯盟的商談，既然達到如是的一個決定階段，無論如何，盟約的簽訂，還早就是要有問題的。

當北大西洋聯盟的醞釀，漸漸擴展的時候，我們曾經指出：「它是相沿着西歐聯盟的發展和演變而來的」。「西歐聯盟原是『馬歇爾計劃』下的產物」，因此，北大西洋聯盟當然也是同樣的貨色。（參閱二月九日，本報社論「北大西洋聯盟的醞釀」）

如果說，『馬歇爾計劃』是戰後美國對外擴張的一種經濟的方式；那麼，從西歐聯盟到北大西洋聯盟，便是從經濟的擴張到軍事布置的一種組織；至於其目的如何？那是不難加以想像的。

論條文，好些充滿着火藥氣的項目，顯然是在紙上，如第五條之作戰和在各國取得軍事基地，第七條的組織機構，統一指揮，就是一個例子。

論區域，則目前雖只有大西洋沿岸七國，但在拉攏中的，已有地中海的義大利—葡萄牙，甚至於瑞典，挪威——丹麥，也正在釣餌中。北歐的冰島—地域不能說不大，包圍不能說不廣。祇是這締合的本身的矛盾如何？客觀的形勢又是否容許這聯盟能收到備戰之效？自然還是個疑問。

外部闢謠

【中央社南京十一日電】外交部發言人頃稱：關於九日東京電所稱「美援華軍火兩船於駛華途中，奉李代總統命令改駛日本，以免因此項軍火運華而影響和談前途」一節，毫無事實根據。明：李代總統曾頒命令……

湯恩伯招待記者 提採訪六項原則
潘公展亦會提出建議 主限制外國記者自由

【上海十一日中央社電】京滬警備總司令湯恩伯將軍，於昨日下午三時，假新生活俱樂部舉行茶會，招待本市新聞界暨出版界人士，席間宣稱：政府既定之國策，爲以備戰謀和，新聞界與人民輿論界，應以國家地方之利益爲前提，與軍事政府密切配合，湯氏提出六項原則，希望共同注意遵守：（一）今後報紙以不違反和談問題，應以合理之和平，全面而平等之和平爲準則。（二）不違反政府既定之備戰謀和國策，不得登載中傷政府之言論文字。（三）言論須正確公平，不得挑撥離間，破壞團結，製造分裂，危害國家。（四）報導須以事實爲依據，不得造謠惑衆，無中生有。（五）各種通訊，電訊，尤須慎重發表，嚴防洩漏軍事政府之秘密，以及傳佈忌諱之文字。（六）對本區治安，以及社會秩序之維護，及軍民合作之提倡，應共同予以有力之鼓吹。湯氏致詞時首先指出，最近與論界，對於和戰問題見解，頗不一致，若干反對備戰謀和，主張弭戰謀和，因而認爲政府之軍事準備爲和平之障礙，政府之備戰謀和，係爲爭取平等和平，以保障全國人民之自由，與全國人民之生活之自由，此……

[illegible]

重慶號炸沉？

【本報特訊】上海十一日外息：據未證實消息，政府方面宣稱炸燬參架，

「將已經逃往中共區之「重慶」號軍艦炸沉，但同時其他國軍艦……

【本報特訊】上海十一日外息：此間當局人士頃對外傳所謂重慶艦已被炸沉之消息，據已證實，……

[illegible]

監院年會今揭幕

【南京十一日中央社電】監察院卅八年度年會，定十二日在南京舉行，至十八日止，會期計九天，已逾下午八時止，報到監委計九十四人，年會定于十二日上午九時舉行開幕典禮，典禮後決定第一次大會議程，又監委楊宗培，何世中等二十二人，十一日乘專機自台北飛京，于下午五時到京，即至監察院報到。

何紹周抵筑 督導練新軍

【本報貴陽特派員嘉穗十一日發專電】第十六編練司令何紹周，十一日離昆，沿公路來筑。

旅台立委紛紛晉京 留穗立委活動減少

【台北十一日中央社電】旅台立委自三月二日迄今，已有廿六人赴京，台省當局爲便利立委來台特規定凡立委憑立委證或當選證書，即可入境，台灣陳誠主席于十一日中午宴請入台立委七十餘人，共出席立委部份立委將于十五日以後赴京。

【又訊】各立委須赴京者，約定于（十一）日赴京，立委揚言，彼等不予宣佈，之旨，前（十）日均極秘密，會售出以購買之機票一張，……

【專訊】留穗立委自從院長孫科辭職以後，各項活動已停止，……

千元大鈔發出不多

【本報上海特派員羽翔十一日發專電】據國行發行局負責人告記者：千元大鈔，今日發出數量不多，並無若何影響，致不致使銀根緊縮，是項大鈔之發行後，一日之後，物價故必復受影響，勢必……

穗立院職員 請求發銀元

【專訊】立法院廣……

徐堪抵滬召開會議 討論安定市場辦法
黃金公開市場下週成立 昨銀根奇緊退票破空前

【本報上海特派員羽翔十一日發專電】財長徐堪，今晨由京抵滬後，即於九時在中國銀行二樓召集會議，出席者有李道南，林崇墉，劉攻芸，徐柏園等，會議討論如何安定金融，加速設立公開市場之辦法，……

[illegible]

章士釗 邵力子 顏惠慶 不願入閣

【本報南京特派員凌雲十一日發專電】據悉：李宗仁曾徵求章士釗參加新閣意見，章返滬後表示：決不入閣。邵力子亦將拒絕入閣。又顏惠慶與甘介侯密談數次，頗對入閣事已拒絕。另據報載：章士釗與毛澤東私交頗厚，毛第一個夫人爲楊之女，楊爲湘名儒，專研宋明理學，毛爲楊之門生，楊與章友善，章爲楊一生之最後十年，章氏曾予資助。楊不願毛到滬，章東走，但亦未……

湯恩伯檢閱 駐滬裝甲兵

【中央社上海十一日電】京滬警備總司令湯恩伯，……檢閱駐滬裝甲兵……

[illegible]

銀樓收兌金飾辦法 財部昨已明令廢止

【南京十一日中央社電】財政部公佈之人民以金飾向銀樓兌換金圓券辦法，……已予廢止，……

和談前途未可樂觀

【本報南京特派員凌雲十一日發專電】外息：據悉中共對和談之計劃，尚無準備，……

共軍南下蠢蠢欲動

【本報特訊】南京十一日外息：據江北來訊：共軍在重砲之配合下，向長江北岸儀徵西十里處進攻，儀徵於十一日下午可聞重砲聲及機關槍聲。

【本報特訊】……州聯合辦事處職員二百餘人，于昨（十一）日聯名發出函電，向……

張君勱定下週晉京 民社尚未考慮入閣
李璜昨晉謁李代總統

【上海十一日民社電】……

劉蘆隱表示 盡力促和平

【本報特訊】上海十一日外息：……

傳馬占山 參加共軍

【本報特訊】南京十一日外息：據北平來訊：……馬占山……已參加共軍……

京中央日報 台版今創刊

【中央社台北十一日電】南京中央日報台灣版定十二日出版。

[illegible]

土外長沙達克表示 望締訂地中海同盟
包括英法希義為締約國
貝文與土使商地中海區防衛

【本報特訊】伊斯坦布爾十一日外息：土耳其外長麥馬丁沙達克頃表示：土耳其希望締訂一地中海同盟，土耳其所希望締訂之土耳其防守協定係以希臘、義大利、法、英、土耳其、及可能西班牙為締約國。

【本報特訊】倫敦十一日外息：土耳其外交部長沙達克十日稱：土國希望有一地中海公約。[illegible]

【本報特訊】倫敦十一日外息：英外長貝文今日會晤土耳其大使阿[illegible]

以色列外約但兩國 簽訂正式停火協定
阿喀巴區雙方軍隊仍續有接觸
英暗示必要時助外約但抗以軍

【本報特訊】羅得島十一日外息：以色列與外約但頃簽訂停火協定，[illegible]

美間諜案提出公訴
古必契夫將受審訊

【本報收音】紐約十一日廣播：[illegible]

蘇知識份子群呼籲 召開世界和平大會
制止　戰爭　調協　異見

【本報特訊】莫斯科十一日外息：[illegible]

目前的形勢與今後奮鬥的方向（四）
谷正鼎部長在紀念週席上講詞

[illegible]

對奧和約談判 臨成敗關頭
如三強與蘇各支持一方 會議將如上屆趨於破裂

【本報特訊】倫敦十一日外息：[illegible]

歐美駐菲島海軍司令 德爾受任

西德獲核准 與我通電話

【本報特訊】柏林十一日外息：[illegible]

日法務所總裁 否認寬放整肅

遲羅施行新聞檢查 八家報紙大皺眉頭
故于暴卒案延期審訊

美參院外交委會通過 互惠商約法延長一年

英對外貿易 一月份較低

蘇本年度總預算案 四千一百餘億盧布
財長報告國防經費較前稍增加 預算收支比對將餘三百億盧布

【本報特訊】莫斯科十日中央社電：[illegible]

組防衛集團 對抗北大西洋公約
莫洛托夫傳有新命
俄羅斯總理已更易

美將提出軍事方案 支撐北大西洋公約
丹麥外長昨與艾奇遜開始商談
英閣正式批准公約草案

英下院通過 國防預算案
建立一富于機動性陸軍 一旦有事援助西歐盟國

南非聯邦選舉 政府黨仍佔勝

芝加哥央行 與華商聚訟

和平聲中四巨頭
大光報上海特派員　羽翔

蔣總統憩養家園

李代總統的「忍讓」

[illegible]

（未完）

兒童書局
教兒嬰孩！
顏氏家訓說：「教婦初來，教兒嬰孩」，這就是說：教子女要從小教起的，尤其應該教子女從小讀書，使長大了成功一個有作有為的模範青年！

為教育兒童們努力 特別舉行春季大廉價

本月四日起至十八日止。廉價半個月
五彩精印幼稚生用書及小學生用書數十種；又「兒童書信」，「兒童日記」，「兒童作文」，「兒童勞作」，「兒童笑話」，「兒童遊戲」，「兒童謎語」，「兒童歌曲」等數百種，全部公開陳列，一律廉價發售。

門售八折 歡迎選購
外埠郵購另加寄費，成書目函索即寄
同行批發及學校圖書館採購另行優待
特別介紹本版名著十種

陳鶴琴，徐晉，黃河清，豐子愷等編

華南發行所（廣州惠愛東路二八號）
兒童書局廣州分局

請試——黃植生——
麵飽，西餅……保証滿意
黃植生機製食品廠

名廠汽車廉價出讓

新型轎車出售

緊盛馬路深大舖業出讓

買地聲明

買地聲明

船舶所有權保存登記聲明

粉絲廠出讓

重要啓事

李耀榮夫君鑒

買屋聲明

遺失啓事

通訊網

★每逢星期三六出版★

台灣共黨之謎

當局屢次強調台灣沒有共黨潛伏，民間却傳說有「土共」，「日共路綫」，「林彪路綫」，「毛澤東路綫」在活動。

本報駐台記者　梁甘棠

上海外國電訊說：中共當局已經表示，在全面解決內戰的時候，要特別注視台灣問題。共黨在北平局部和平實現後的廣播，也提到了台灣，他們希望台灣也要向北平看齊。可見中共對這美麗之島，是不會忘懷的。

光復三年多，除「二二八」事件，像颶風般的鬧過一陣以後，就風平浪靜了，島上從沒有發生過「學潮」「工潮」「搗亂」「暴動」等可怖的事，所以，台灣究竟有沒有共黨活動，就成了一個謎，軍政當局屢次強調台境內沒有共黨潛伏，而在民間傳說却有幾種共黨在暗中活動，還說有日本時期留下的官兵二三萬在深山窮谷裏，已和共黨取得聯繫，使人疑信參半。

台灣社會的傳說和內幕新聞刊物的報導，台灣現在的共黨，已有四種之多，就是台灣的土共，日本共產路線，林彪路線，和毛澤東路線，這四種共產黨已經開始在台灣活動。

台灣土共領導人，據說是一個要人的姨太太，夫死之後，就回到台灣，拿着丈夫的遺產，大肆活動，鼓動台灣一部份同胞發動獨立運動，奪取政權。

日本共產路線，是在降服之後，才開始露面活動，他們是以共產主義作中心，拉攏台灣同胞，仍然想保持日台一體的迷夢。這一派現在雖然沒有什麼顯著的活動，只是時常宣傳日本的特長，破壞內地同胞和台灣同胞之間的感情，在暗中也有不少的潛力。

毛澤東路線，這是有計劃有目的的行動，配合戰局在台灣各地佈下了網線，雖然沒有公開活動，但是吸收青年供給情報，調查軍事經濟狀況，製造謠言，擾亂社會秩序，發生領導作用，倒是很大的隱憂。

林彪路線，這是最新的一支生力軍，還不見有什麼顯著的活動，不過工在佈置點淺，現在的工作，是專做國際情報，並且監視其他共黨份子的活動。

上述四種共黨，日本路線是有特殊的作風，而林彪路線也別具一格，據說台灣土共已經和毛澤東路線聯合一起。

由於台省防範的周密，和客觀環境的限制，（台省人民，生活相當安定，很不喜歡共產黨主義）難作大規模活動，不過小小的騷擾，還是陸續發見過。這裡，舉一些零碎事實：

「二二八」事變之後，曾發現匪諜在台印行的一種刊物——「烽火」，內容是利用本省最流行的「南國小夜曲」（即我的妹妹呀」小調的樂譜，以「二二八」事件爲題，捏造謠言，挑撥台胞情感。聽說他們當時是勾結所謂「台共工作團」，及前日寇餘毒「黑龍會」的爪牙，以及地方流氓所結合的團體，如「一獅會」「十二星相」等，利用這些組織的便利，潛入地下，乘機活動。

去年底省參議會第一屆第六次大會開會期間，有一天議員們都收到一封用台灣省政府公文信封而寫上每一個參議員姓名的信，裡面那是一份共黨在香港出版的「光明報」。各參議員收到之後，大多秘而不宣。但少數人都當作一件新聞把它傳開來了，於是引起一般敏感者的猜疑，逢人便問「台灣究竟有多少共產黨」？「他們潛伏在什麼地方」？「他們會不會實行暴動」？於是此傳彼說，成了一種談話資料。

近來當局限制香港報紙入口，而共黨便利用一般人喜歡讀外國電訊的心理，在台灣秘密翻印香港華商報的戰訊，用各種方法寄到各機關團體學校去，企圖達到煽惑人心的陰謀。據說，市街上的郵筒裡亦時有發現，郵局裡的特種信箱也會發現過這些傳單式的「戰訊」。

去年夏天，福建有一批匪徒，陸續潛來台省南部，準備暴動，但是，隨即被當局逮捕，解送福建歸案究辦，最近聽說台中設有共黨的總機關，當局已密切注意，準備給予無情的打擊。共黨在台活動，是受了多方的限制，很難獲得具體大效果。

自從三月一日起，省當局決定實施限制人口入境辦法，也爲了防範共黨潛入活動，阻礙政府建設計劃的。陳主席也說過，要在文化思想及政治經濟各方面防止共黨的侵入，以輔助軍事力量的制裁，陳氏現正朝着方向前進。（三月五日寄）

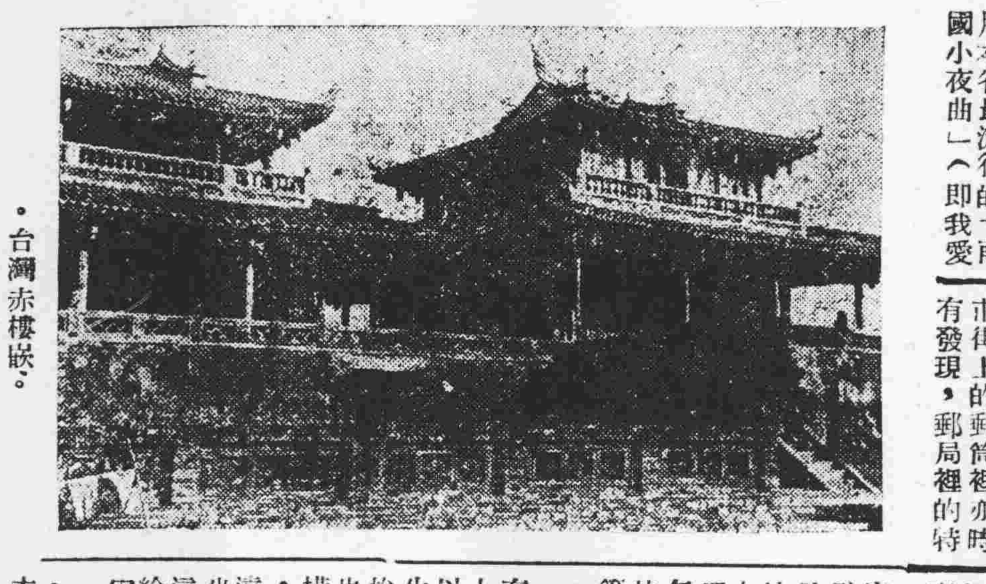

·台灣赤崁樓·

中央機關在雲南

處境今不如昔，多數陷於窮困中

本報駐昆記者　陳正川

位於滇池旁邊的這座三十多萬人口的城市裡，大小「衙門」星羅棋佈，其中的所謂「中央機關」，分門別類，有交通電訊的，財政金融的，稅收礦務的，外交僑務的，宣傳的，軍政的，司法的，教育的……：大大小小共有五十多個單位，擁有上萬的各級職員。

年來，這些機關倚着「中央」做靠山，任憑物價怎樣飛騰，他們工作人員的待遇，總可以及時調整，生活還算勉強可以維持。因此，雲南的省級，縣級，市級公務員，對於中央級的較好待遇，是羨慕的，甚至酸溜溜的大叫「不平——」爲甚麼公務員竟有中央和省市縣級之分呢？同爲國家服務，卻厚此而薄彼？

好景不常，駐滇中央機關的「小康」環境，從去年夏開始變遷了。多數中央公務員的生活水準轉向下降，起初是緩慢的，繼而加快，最後是急速奔馳的。翁文灝內閣改革幣制，時經兩月，宣告失敗，金圓步法幣後塵，惡性膨脹，引起物價狂漲，中央機關就在這狂風暴雨中飄搖了。

舊曆新正前後的物價漲潮，由於金圓券貶值，縣級公務員待遇，改發實物（米），省級公務員也有「救濟金」，領的是「半開」銀元，可憐中央公務員（除了少數「金飯碗」外），卻只領得三幾千元金圓券，不但無法維持家庭生活，甚且不敷個人伙食。先前，中央級的待遇，是被羨慕的對象，而今，卻反成了被憐憫的對象了。

月前，中央政府各部會南遷，若干在滇中央機關，竟不知它的上級究竟搬到何處去？譬如昆明的地政局，找不着部，經費來源斷絕，員工薪俸無着，省田粮處，也不知道粮食部的所在地。這不啻政府南遷中的趣事。

上萬計的公務員，最近不約而同發生一種隱憂，他們假設：南京廣州都換了「主人」，那麼留落在雲南，這班離鄉別井的中央公務員，可不是都成了「無告孤兒」麼？辦電訊的，辦交通的，辦金融的，製造機器的機械，擁有金銀，物資，或是生產器械設備，即使經費來源斷絕、員工們短期也不致餓飯；只有那些既無金銀物資，又不能生產。獨具一座空架子的中央機關的員工們，瞻念前途，眞有些不寒而慄。（六日寄）

鄂東——畸形的安靖區　通貨的眞空帶

【鄂東通訊】最近半年來，面臨前線的鄂東各地，竟過得很安靜：在政府區內，國軍紀律很好；共區呢，共軍也放棄了過去的恐怖政策，不亂殺人，也不曾侵犯私有財產。人們似乎安安穩穩地在過着澄平盛世。

可惜，這促成安靖的主要原因，不如我們所想像的「澄平」，却是歸功於老百姓的窮得好。因爲窮、窮得一無所有，竟形成了文王時代「道不拾遺」「夜不閉戶」的稀有現象，使小偷無可偷，土匪無可掠。

自從金圓券貶值，銀元便老早被富豪們囊括而去。今日鄂東，已成爲「通貨的眞空地帶」，看不到一點流通的籌碼。民間除了以物物交換的辦法換一點吃用的東西之外，一切貿易行爲都完全停頓。廢曆新年，賭風向例是極盛的，今年也因爲沒有籌碼賭，大家竟自動的「戒賭」。

正因爲窮得一無所有，人民離開自己的土地便不能生活，所以祇有硬着頭皮、置生命於度外，在這裡拚下去，不管國軍來也好，共軍去也好，橫豎一人祇有一條命，既不能走，又跑不遠，不如聽天由命，坐鎖家園的好。就在這種矛盾現象中，却給鄂東帶來了暫時的安靖。

他們恐怕戰事爆發，因爲交戰時國共雙方都給他們許多要命的負擔，要替軍隊送柴輸糧，住在兩邊交界地方的人民，更挑起雙重擔子，譬如說國軍要糧，共軍要兵，又要銀元：國軍要兵，共軍又要「同志」。誰敢半個「不」字？稍一不懂，或便會加上一等「共匪」頭銜，性命不保。作戰的局面已不能久持，「安靖」恐將發生改變，人民現在期待和平給他們帶來永恆的眞實的安靖。

編者的話

在動亂的時代，大家對每一個角落的動態都非常關切。我們爲了適合讀者需要，特在國內外各地聘特派記者，經常撰寄通訊稿，並闢專欄，於每星期三，六發刊「通訊網」，登載「補珍通訊」，務期各地珍聞巨細靡遺的報道給讀者。本刊今天已和讀者見面，當發刊之初，一切自難求完美，我們誠希望讀者多多指教，共策改進，使它成爲人人愛讀和必讀的園地。

貴州的苦悶

郭紫寄自貴陽

兩個月來，由於大局有了急遽的轉變，一向比較安定的貴州也激盪起來，大家在密切洽談着和平的發展。但貴州由於各種條件不够，對全局不會發生很大的作用，儘管局面在變化，它也祇有在激盪後仍採取靜觀的態度。不過，在這全局明朗以前的一段時間裡，大家却感到無所適從，而陷於莫明的苦悶。

貴州人民是善良的，官民之間常能相安無事，團結的力量和精神雖不見得很够勁，黨政，議會方面，這幾年總算還能協調合作，尤其谷主席的家長作風，減少了許多無謂的紛爭。爲其如此，貴州才能在這次大局的振盪中保持平靜，祇有少數的政治掮客，想利用時機做他們的政治投機買賣。但當所謂黔省人民和平促進會成立的消息，和一些局部和平的謬論發生以後，大家也祇是淡然處之，和平人士認爲這班人未免「過份敏感」。貴州尚未見「土共」活動，但邊遠縣份常傳來一些零落槍聲，西路盤縣晴隆一帶和滇黔交界處很不安靖。筑昆國道上非有武裝保護難得通過。苗胞在保安團隊抵境時便裝做善良，隱藏在原始森林裡。省境保安部隊力量不够，無法使地方保持長久的平靜，最近省警備司令部已正式成立，積極加強自衛武力，同時並加緊訓練兩個師的新部隊。不過貴州在戰時元氣消耗太大，建軍的進行相當艱難。

當局所隱憂的還是經濟問題。物價高漲，各地鬧荒，引起了許多援撥不安，米價，因爲本省產米差可自給，漲度較小。貴州也和其他許多省份的人們愛好「……

……跟着吃香，目前雖還沒有公開買賣，但外縣鎳幣已超過它的價值二十倍以上。由於小鈔缺乏，郵票成了代用貨幣，吃小吃，買零星物件，都離不開郵票。

……頭一，不信金圓，陽市內，幾條大路，銀元販子，置提捕於不顧。商店直接以銀元標價。一切物價以袁頭漲落爲標準，和廣州的港幣爲基數一樣。鎳幣……

……結束，將來都勻貴陽開火車直通以後，這座大橋的價值可想而知。（三，四。）

送禮不收金圓券　一張戲票一升米

金圓券貶値，除交易用米外，連送禮也用實物。商人周某七十壽辰，凡送金圓券的禮封，都被辭退。居民明某婆媳，一般賀客送禮，除鷄，鴨，魚，肉等外，還有具米，谷若干斗的，也有禮封中書具谷條，日後送去的。×

疏散到長沙的南京各機關公務員已近兩千人，他們隨着物價高漲，生活已漸陷絕境。有的與原機關失却聯絡，一月份薪水還沒領到。向湘省府設法，所得的答覆是「泥菩薩過江，自身難保」。近來他們準備組織流亡公務員聯誼會，請求救濟。×

蘇州國立河南大學，經費無着，數千員生已近斷炊。學生們發起籌糧運動，月初公演話劇，每票換米一升，預定售票萬張，可得白米一百石。上演之前，同學們全體出動推銷，當地中學生熱烈贊助，銷票成績不差。×

在法幣已經被人遺忘的今日，西康省寶興縣各鄉還照常通用法幣，白米售價仍每斗法幣六百萬元。原因是當地交通閉塞，依政府規定，有銀行錢莊可以兌換，少，所以不論新舊通貨，一律使用。×

康定警局看守所，男女監僅隔板壁。女犯張玉秀，與男犯謝某以同病相憐，朝夕交談，竟成「牢獄鴛鴦」。×

南昌嚴禁賭博，省府規定：（一）賭犯被捕，有錢者罰錢，無錢者罰勞役；（二）公教軍警學生賭博，除撤職或開除學籍外，並連坐；（三）轄區內獲得賭犯，保甲連帶處分；（四）告密檢舉賞以賭資二分之一。×

重慶李子壩武漢療養院，近在市區設立門診部，每日下午二時至三時，爲貧苦市民診病，免收藥費，且免費者赤貧，共他費用，就私人醫院言，可算是難得的義舉。

樂斯　美華　中華　三院聯映　明天隆重起映

樂斯：十二點　兩點　六點　八點　九點

中華：一點　三點　七點　九點

壯麗浩瀚　巍峨崇高　鴻篇鉅製

崑崙公司繼「一江春水向東流」「八千里路雲和月」「新閨怨」後又一驚人不朽的鉅作

三月三日天氣新　春江水暖多麗人　烽烟鐵蹄國土陷　白骨赤血鬼神號　洪爐熬煉夢魂迴　壯志塵埃弱者堅　金戈鐵馬保千金軀　鶺鴒不已麗人行

製片 任宗德　編劇 田漢　導演 陳鯉庭

主演（出場爲序）上官雲珠　黃宗英　藍馬　沙莉　張翼　趙丹　周峯　阮斐

底是民族的鐵與火的煉　底是女性的血與淚的教育

白璧無瑕的女工，慘罹敵寇淫辱，錦衣玉食的少婦，嚴受現實的考驗，堅強英勇的女性，獻身民族戰鬥，熱血沸騰的志士，表揚國土英魂，

寫上海淪陷期間三個不同性格女性，極痛苦的體驗，放其英勇悲壯之事。

文壇巨擘田漢先生繼「新女性」後三個女性的一部「麗人行」

這是苦難的時代，是一種熬煉，使軟弱的可以堅強，使怯懦的勇敢。

樂斯　戰雲鵰血　MRS. MINIVER

公餘場九，十，十一，十二點，四點九　名片選映　美高梅戰事巨片　奧斯卡金像獎　華德碧瓊　嘉麗嘉遜主演

廣州　新華　中華

廣州：一點　三點正　七點三　九點正

新華：12點　兩點半　六點半　八點九

中華：一點正　三點三　七點正　九點三

今天三大權威戲院攜手聯映

永華公司繼「國魂」後更偉大的清宮內幕價值連城巨片

周璇　舒適　唐若青　領銜主演　徐立

陳琦　林靜　洪波　姜明　徐華園　羅維　聯合演

甲午之役　戊戌政變　庚子之亂　光緒大婚　慈禧垂簾　珍妃投井

場場客滿　請早定座　贈劵停用

廣東人與戊戌政變　我粵康有爲梁啓超兩先生爲清宮政變主要人物片內有詳細紀載

新華　一代歌王　THE JOLSON STORY

今日正點半公餘場選映　歌倫比亞五彩堂皇歌舞瑰麗巨片　拉利柏斯　伊芙蓮姬絲合演　明天北非諜影

警告李少如

李少如（有如）南海獅山華平村人女廿五歲于三月四日口角後乘我往私自携帶欵項逃走見字後于三日內即返家變方理妥否則訴諸法律　黃業勤啓

訂婚啓事

我倆承譚萬光先生介紹願結終身伴侶并徵得雙方家長同意謹訂於農曆二月十一日國曆三月十日在曲江舉行訂婚儀式一切從簡特告諸親友　戴明　吳七妹　同啓

東樂演國魂　魔術歌舞團

留票電話一二三一七九

到處滿座　享譽最盛　盧覺魂先生領導

歐籍藝員 亞呂士女士協導　中西男女藝員六十人演出

銀蛇熱帶舞舞　肌肉美　雪膚美　線條美　健康美

夜場七時正　日場二時半

海珠戲院今晚獻演　花錦繡新劇　四本鍾無艷

莫志勤 余炳堯 合編　譚蘭卿 參訂　譚作基 小曲

笑料最多　劇情最妙　非常情節　名曲多闋　聽出耳油

一肚內：鍾無艷　產龍：池出紫薇飛龍　星降世：燒鍾無艷　二鏡：王粧無艷　碎宣：樓着錯　齊衣：服鍾無艷　女三：山招夫　翠屏：珠夏迎　九曲　春失敗

洪三和大畫師精心設計幾場特別新變景

一池龍井　天空人中景　二台美洛娥仙　百燒鳥　飛猛火烈分景　三翠屏山莊　嚴山秀　明安水景　四殿金巧工　天昭一陽　變宮殿再變景　金殿景

梁冠南　梁醒波　譚蘭卿　張舞柳　張醒非　少新權

☆留票電話一二一九一七☆

樂善戲院今晚榮演　大金龍新劇　色膽奪皇妃

★留票電話一四三三〇★

黃金印先生文藝巨著

七彩豪華新戲　宮幃哀艷史劇

羅家權風流皇帝偷窺閨女蕩魄搖魂

黃鶴聲秦小梨表演雙人舞騷在骨子

朱君亮 少崑 參訂　蕭鼎元 佈景

青年作曲家會浦生特撰主題曲　夜寂·寒燕·重離·色舊·皇相·妃誰·且膽·殘看·去隨

少崑崙　黃鶴聲　秦小梨　羅家權　源鳳姬　羅劍郎　白駒榮

京班小武　包敏鋶　領導北派武師十餘人表演特別武打

新星戲院　比翼鳥

即日起映美高梅驚險戰爭奇情艷俠大片

入選十大名片之一　片上加印中文字幕

史賓莎德伯西　愛蓮娜　愛麗絲　威廉　雲尊信　李安奴　巴里摩　五人明星主演

飛將軍　忠魂不朽　浩氣長存

下午映唱歌片　本地狀元

遺失

本人謝雪嫻遺失澳門私立粵華中學卅一年度高中畢業證書，除報請原校補發外，特此聲明　謝雪嫻啓

遺失聲明

遺失中訓團監察班五期畢業證書一件，參謀總長顧祝同，校14期學員證章一枚，除呈報補發外，合亟聲明作廢　鄭良

金聲　刦後孤鴻

今天公餘場　下午四點半　選映美高梅緊張刺激倫理巨片　童角明星艾雲甄主演傑作　片上中文字幕

金聲　桃源風月

今天獻映　一點　二點九　七點正　八點九

原名（舞場春光）　絕頂諧趣·香艷無匹

聯美出品　輕鬆香艷浪漫諧趣歌舞音樂美女娛樂鉅片　麥氏兄弟之一

高魯曹　麥氏　加棉　慕蘭達　領銜主演

桃源仙境　風月無邊　美女如雲　鬥麗爭妍

藝人妙計　化裝騙騙　一名舞女　變兩天仙

迷離撲朔　歌舞翩翩　纏綿眞偶　甜吻表現

十四位美國當代最美麗女郎合演　"Copacabana"

大華　斷腸花

一點正　兩點九　七點正　八點九

愛情寫實哀艷鉅製　獨家映權　片上中文字幕

兩位金像影后　比提戴維絲　奧莉花夏蘭　佐治白蘭　丹尼士摩根　四大明星合演

溺愛害了她　年輕送了她　任性毀了她　斷送了她　情慾戕害了她

世界名著改編搬上銀幕演出　華納公司一致推薦　動人好片　文藝鉅片　港評

In This Our Life　BETTE DAVIS　DeHAVILLAND

經濟新聞

丁世祺下週可返穗　主持平準分會成立　將拋黃金平抑物價

【專訊】中央銀行廣州分行經理丁世祺赴滬甚久，尚未回穗，丁氏此次赴滬，係與研討穩定金融政策有關，最近中央銀行總行成立之金銀平準委員會，決在穗設立分會，主持金銀外滙買賣，該分會負責人已內定丁世祺氏充任，昨據央行息：丁氏定下週一返穗，籌備平準委會穗分會之成立事，並開展金銀外滙買賣工作。（宗）

【專訊】滬市中央銀行連日向市場拋售黃金，平抑金融物價，至穗市方面，何時拋售金銀，頗爲各方密切注視，昨據央行息：關於拋售黃金問題，須俟平準分會成立後始能辦理，至平準分會成立事宜，須待丁氏返穗後始決定。（宗）

稅局昨開會表示　捲菸商請願減稅　不久有合理解決

【專訊】日前本市捲菸廠商以貨物稅局核定三月份稅額過高，曾向財部國稅署及穗貨物稅局請願核減，並停止納稅待命，經誌前訊，穗貨物稅局昨（十日）召集本市各廠商開會，商討一切，到會者數十人，首由陳局長報告核稅經過，繼由國稅署督察何曉雲訓示：一、廠商所稱核稅過高，有失公平一節，業由張署長親自携案赴京調查實況，務求得公允辦法，不久必有合理解決，二、外菸平日已採傾銷政策，爭奪市場，前車可鑒，盼本市廠商眼光放遠一點，爲本身前途着想，努力生產，爭取市場，縱認前定稅率過高，但外滙不斷高漲，以目前市價論，實際上稅負已經減低，若再不出廠完稅，則本市烟廠實更易遭受淘汰，不智之舉。最後由烟業公會理事長左代表各廠交換意見，結果認爲主管官署既已明瞭廠商困難，允予設法解決，自應深明大義，恢復納稅，勉盡人職責，以爭市場，聞各廠已即日照常出廠納稅。（宗）

粮市場　限期遷出

【專訊】本市粮食市場管理處地址，原與市警察醫院爲鄰，日前粮食市場被火焚後，市府爲加強粮食管理，令粮商以陳塘分局問題，得穗圖地段建築，耗資三萬斤，白鎝，警察醫院擴充地方，要收回該場地址建築，限六月底遷出一節，昨社會局再申前令，實照限期搬家，候得推延，迫粮管處如期另尋新址辦公。（商）

錢商增資手續　核准營業錢商

【聯聲社訊】本市錢商店號，最近奉財政部核准，認爲申請合格者，計有正式營業廿家，經分別批示照記等，各店奉批後，以經年……

錢商始奉財部明令核准，均踴躍趕辦增資登記，錢商業公會報請同時趕正式營業手續，以利以合法執業，身爲會員，爭取合法各同業切安照營業，請迅核准給照營業。

央行昨日收兌　五元十元小鈔

【專訊】中央銀行昨已接總行電准自即日起收兌小鈔，該行已於昨（十一）日起收兌五元，十元小票，在收兌處開始收。（宗）

商會請配金　尚在考慮中

【事訊】市商會前日電請中央銀行按日配售銀樓黃金，穩定金融物價，就此項問題，記者詢據中央銀行當局息：商會是項請求，現仍在考慮中，是否接納，尚俟經理回穗後決定。（宗）

倘財長易人　經濟新案可能擱棄

【專訊】財經改革案實施細則，原擬至事後頒行新案，因內閣總理延擱，未能實施，據昨息：財政部長徐堪是否蟬聯，未獲定實，新案能否施行，將視新財長而定，如徐氏可獲任，則新案計劃可施行，倘徐氏被卸任，新案可能擱棄。（宗）

穗輸管處昨公佈本市　合格工廠一批　補發配額

【本市訊】穗輸管處昨公佈華南區之工廠登記，除對於第六季申請登記合法者已宣佈外，計有百餘家，其餘三十家並全名開列，補發六七季配額。計有信製染色紙廠，秋記鐵釘製品廠，裕安機器廠，造靜觀火柴廠，馮偉記鑄業廠，秦興紙廠，萬安染廠，永合竹廠，柴泉廠，黃根炮製，永身製造廠，陳升記鋼廠，車水珠品廠，汽裕成合記鑄廠，江金石廠，周泰廠……

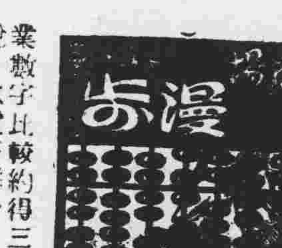

△商場一年一度不景氣，似一年一年。舊曆新年過後，迄今各行商更不景氣，去年業務底商，統計一般，獲益，收大欄口等八行，有招租之廣告，可見本市商業之……

業數字比較約得三成，稅收水電等雜費，支銷代價，入不支出之象，來年徵客，始見於今日，可見……

△氣候溫暖如夏，菜蔬生產極速，新出之蔬菜，早經一面市，每斤價四百元，普通人家一般，二斤米，……

△社會局，警察局，衛生局交通商耗費三萬餘斤白米，另租之地址爲市場，位置管理之問題，已如……

工業會電財部請求撤銷貨稅征收實物

【專訊】省工業會對財政部所發表之財政金融改革方案，內有貨物稅予以改征實物一節，昨已呈報財政部，以工業正在萌芽之時，政府應予扶植，以救工困，至謂將貨物稅改征實物，實無異加重工業負担，請予撤銷，又華南工業前途益，本會爲國家稅源計，亦盼長官念華南工業之復興，予以扶植，並以工業正在急待扶植之時，實不勝迫切待命之至。理事長侯寶璋，廣東省工業會叩。（萍）

台灣糖充斥　土粗砂失色

【專訊】粗砂糖……

物價略着　出口油暢

【專訊】市面銀根緊俏，融息平靜，商場貿易在金機動中，各行貨品已趨復常，狀態，一般購買力量受昨日有關所販而減縮，大致外銷品一片上落，轉移以港滬交投水準之高低爲依歸，茶油成八八元，桐油三算出口合元，九十五元，八十七五元，五八元，生油錫八五元，向外傾銷，產色交投暢。（商）

中華廠，鴻業化學工業社，東興五金製品廠，合作汽水廠，漂染廠等，機器廠，知照……到處辦理。

頻頻拋售，價格扯力減縮，更無有出口，八元一擔，砂糖前日又有外洩，國內各地卸五羊成四十三元，滑至四十三元，榴花糖被迫下三，台灣之三……

比前時降低十二元之一，銀根短絀之際，市面，漸步夏令，而當候日趨炎熱，生色乾包變爲折扣，一套，購者無形貶價……（商）

米價徽順　因外圍運來尚有化算

【專訊】外圍穀米報跌，運穗濟銷，頃堪到化算，昨晨東莞……，存棧約五六十萬斤，西北江亦到十萬斤，牛皮沙一帶米價下跌，到台山等，市面六十萬斤，客感於此情形，米價跌至高低價，如穀米七八百元一元，基價格雖然一高……，方……米糧價已達高峯，售價，粮價並無改變之必要。

餘萬斤，銀根緊俏，米機工業，已有四家停工，成交不過廿餘萬斤，毛扣一成，市同樣感觸，客商填倉，供需配合，星期辰，間粮滬，趨勢，於宿，格均與前相若，無多到處，日中區市橋各地，仿石，岐江源源而來，故零，米源不劣，配有些，地，價變之雪，米之後，中步米不合，步用之後，下游來米充足，（商）

匯款限制不能撤銷　祇允放寬至六千萬

【專訊】銀行錢莊聯合會請撤銷滙款限制之請，財政部文件入行錢莊，已送達財政部，請願撤銷，獲悉完全滿意之答復，據財部方面，雖廿萬以下，金額高漲，除情形可放寬外，庄行寬放每日六千萬元，並比前放寬一倍。（宗）

粵桂物資交換　月來爲數甚微

【雷電】粵桂兩省物資交換，據社訊，桂省物資交換，經去年決定辦法，按照規定量，以類換類，即以桂米十萬担，粵二十萬交換，按照物資交易，並由專派員商定，價換負責方面，收購，及換成米，外除本身之需，又據該局同時，統計，桂米來源，同時交換問題，爲數甚微，物資交換，以致桂米，水……

港粵走私　風氣又盛

【香港訊】港粵間走私之風，愈形猖獗，據有關方面估計，港粵間走私貨運，每日有百分之五十以上，係由走私者做成，此種風氣復熾，原因……

【專訊】粵海關爲適應工商貿易發展需要，特擬定增設報關行計劃，准許商號具報申請，於去年底約取錄廿餘家，已有五十多家呈請，經核准後，可即到海關中領照，又於此次取錄之廿餘家名額中，示開佈約報關牌照二十餘家云。（宗）

中紡續配紗　紗布價軟順

【專訊】中紡公司昨日續配售棉紗，按花紗布管理處規定之例，每件配售棉紗一件，二十支紗，售價九十六萬元，十六支紗，售價十六萬元，……交易趨軟，幼支紗價跌落，紅魁十六支紗價……

滬市上週批發物價

【本報訊】上周批發物價指數，已經某經濟機關編製完竣，總指數爲一三七一五三五，較前週上升百分之五九，七三，對一八，一五九一，一○，較前週上升百分之八二，一四五，九倍，其次爲金屬類，上升最大的爲建築材料類，對一八二六四，上漲倍數爲一四倍二五，較前週上升百分之七五四，對一八九七五八，上漲倍數爲一三五四，一倍，較前週上升百分之三八，對一九一一，上漲倍數爲一八，化學品類，指數爲一○二一倍，現將各類上漲倍數百分別列明如下：

類別	指數	較前週上漲	倍數
食物類	二三三○二	五四，二九	一八一九
紡織類	二一五五五	五八，四九	一一一○八
金屬類	二三一五五	七五，二○	一○八一七七
建築材料類	二五五九五	八二，四六	九九八五六
化學品類	三五四一	三八，○四	八七八六八
燃料類	四八一二	六二，六○	一二九○八
什項類	二三五八	六六，四二	一七○八
總指數	二七三五	五九，三四	一○四五八

日用品零沽價（單位每司斤金圓券計）

類別	品名	價格
米類	上米	三百元
	中米	二百六元
	下米	二百卅元
魚肉類	猪肉	千八百元
	牛肉	千九元
	燒魚	一千二元
	大魚	一千元
	鯇魚	九百元
	鯿魚	二千五元
雞鴨類	肥雞	三千元
	生雞	二千一元
	大鴨	一千八元
	肥鵝	千八百元
	雞鴨蛋	每隻四百元
菜蔬類	白菜	一百元
	新芥菜	四百元
	菜芯	二百元
	西洋菜	一百元
	荷蘭豆	百五元
柴炭類	柯柴	七十元
	什柴	六十五元
	松柴	六十二元
	堅炭	二百元
什貨類	生油	一千四元
	粗砂	四百八元
	片糖	二百廿元
	食鹽	一百六元
	火水	四百元

各地行情

金融　市穩

【專訊】昨日金融市場以銀根緊俏，所波動，港紙八二，最高七百五十元，上午成交八百五十元，最低七百力，以八百元時間七八元，之間最高八百元，九九上日落息價仍在八元，七元。

台北電】一般商品一成，白米降七千元，七萬八千七百元，白米八百二千萬元，……

昆明電

……紗十元，晚十八萬元，一元，萬八千元，紅布……

（滬）

紗……，生衣……，馬牌五千元，四百五十萬元，……

各行商情表

三月十一日

穀米類（以下金圓分計）（營售限價每市担）

品名	價格
齊眉米	二萬四千七元
絲苗米	二萬四千元
銀占米	二萬二千八元
暹米	二萬一千八元
七擔種米	二萬一千八元
新興白米	二萬二千三元
早米	一萬九千六元

（市場批發限價）

品名	價格
齊眉米	二萬二千七元
絲苗米	二萬二千一元
銀占米	二萬一千一元
暹米	二萬一仟元
七擔種米	二萬○五元
新興白米	二萬○五元
早米	一萬八千元

（東西兩穀價暫例計）

品名	價格
北絲苗谷	十七元六
黃白粘谷	十五元六
牙粘谷	十七元三
上雪谷	十六元三
北洋粘谷	十六元八
中水穀	十五元六

油麻類（舊例每担計）

品名	價格
上排生油	四百元○五
西江生油	四百元○二
大染油担	九十七元五
茶油担	九十五元五
木油担	八十八元三
漢口大豆餅	三十元○五
東打菜南	廿三元
三角田料另稅	十二元五

生仁類（舊價每司担）

品名	價格
四川生仁	六十八元五
陰淮生仁	六十四元五
長沙生仁	六十四元
九江排仁	六十七元八
春州果仁	六十六元五
南京生仁	六十四元
北江生仁	六十六元五

鹽類（包新稅市担計）

品名	價格
沙扒	十三元五
汕尾上	十元○二
平海	九元
烏石按	十二元八
三丫成	十四元

糖麵類（每司担）

品名	價格
榕花牌細砂	四十三元三
玉羊牌砂	四十三元
新蔡片糖	十七元五
海口赤砂糖	廿五元
老車糖	五十四元
中兵船麵	五十二元
虎嘜麵	五十七元五
沙士堅麵	五十九元五
雙爹麵	五十一元

豆類（市價）

品名	價格
長沙黃豆	廿七元
茶陵黃豆下	廿六元五
衡陽黃豆上	廿八元五
大湖黃豆	廿七元五
奔牛眉豆	廿九元五
萊陽綠豆上	六十五元
會仁烏豆	卅四元
左江烏豆	廿七元八
揚州紅豆	三十五元
西江青豆	卅一元

土洋紙

品名	價格
福建玉扣長樂	十四元六
二印裕盛	十元○七
大坪京文	五十六元
南山京文佑記	四十二元
填班熏桶花雀	十六元
錦綸南扣	四元三
四印寶信四喜	八十二元
三印東庄	九十五元
龍南東庄金鳳	四十六元
頭印黃尖	三十八元
龍成綿扣	七元五
四印草紙四喜	二十五元
鳳行紗帶	六十四元
龍嘜板低嚨三	百八十元
新時代土紙	九元七五
切庄新聞紙	廿四元五
白竹紙	廿二元五
長條白竹紙	十六元五
白村紙	十四元
赤縣皮紙	十四元二
白報紙新	十五元
白聯紙	一百卅元

燃料類

品名	價格
希嘜黃電油	一百四五元
雙嘜桶火水	一百卅九元
散庄火水	一百廿一元
散庄電油	一百○六元
石油公司水	一百廿一元
雙魚士炳水	八十八元
雙鯉火水	七十七元
亞細油渡現	三百○五元
雙茶渣	三百卅二元
一二○號偏油	一九○元

工業原料

品名	價格
上白花士令	五毫五
黃花士令	三毫四五
白礬	廿二元五
七百磅針士的	二百四十五元
三角梳打粉	廿九元五
海口蒜油	一百十八元
洲皮油	一百○二元
大欄牛油	一百卅五元
東口咖啡	六十四元
一號熟松香	廿二元五
十字漆粉	五十四元
750克蘇嘜	三毛四
金錢鳥煙斷	二百七十元
二百磅白蠟	九十八元

外銷品

品名	價格
八步純錫	四百八十五元
黑錫	九十八元
雲南錫	四佰四十元
江西錫	四百卅五元
柳倍子	五十五元
八角	五十八元
江西鴨毛	卅二元
淨鴨毛背	一百四十元
招山墨魚	一佰五十元
扒丸	一百九十元
汕大章魚	一千元
汕大地魚	四百八十元
瑞膠	五百十元
沙井鮮毛	二百二十元
西白蔴	六十二元
蘇勿蔴	一百七十五元
淸水椒新	四百五十元
長沙絲特脫	七十五元
連州瓜	一百○八元
新白果	一百廿元
通心白蓮子	五百元

海產雜貨

品名	價格
北菁信	六百八十五元
北冬菇	八百九十五元

華洋雜貨

品名	價格
如意白嘜口盅	十三元二
三鵲線針	十四元
金牛背心	八元二
城庄爽丸	一百三十元
青柄唱針	九元五
大喜膠盒	廿三元五
二磅金錢鹽粗	十七元五
三磅金龍鹽	八十元
五磅金錢鹽	八十八元
三寶林寶髮	九十八元
八三雙手巾	十元七
18寸突飛魚帕	四元五
三友牙膏	七元六
先施牙膏明庄	十三元
二鶴開喉玉	六元二
利華藥梘	五十七元
金鷄管梘	三元五
正牌飛亞軍車綫	八十九元
力士牌車綫	三十八元
扇桃白車綫	五十二元

紗綢布疋（舊例每條計）

品名	價格
32 雙二號紙	廿五元
上海雁塔	廿二元
大○扇雪梅	八毫七
粉帶扇帶	一元六五
十支藍軍	八百四十元
廿支新金城	一千○一元
册二支線月	一千四五元
四二支藍鳳	一千八百元
大鵝	一千元
紀馬	一千一元
家鄉花担	一百五十元
公記綠桂香紗	一○六元
交通藍布	七十三元
大鵝棉紡	六十四元
雷雨細布	四十七元
寶鶴元布	卅七元
雙鹿玉白布	卅九元
雙金綸元布	卅八元
飛縣元布	四十五元
南昌元布	四十一元

交通部公路總局第三運輸處啓事

茲有本處車輛遺失下列行車執照及使用牌照，除向監理機關請補發外特此聲明作廢。計開遺失執照及車牌車輛列如下表：

車號	牌照號碼	遺失證件	名稱
16-3026	F.W.D.1942 662388	行車執照一張	16-3026 行車執照及37-0537
16-2494	雪佛蘭 1941 T101301	客	廣州市使用牌照各一塊
16-2488	雪佛蘭 1941 T104006	客	16-2488 廣州市使用牌照各一塊
15-2472	道奇 1941 T118-46460	客	37-0585 廣州市使用牌照及37-0381
30-09123	中國汽車 1910 NO9B15749	客	30-09123 使用牌照一塊

太平南路寫字樓招頂

茲有太平南路新亞酒店附近寫字樓一層連電話像俬設備招頂，有意者請電話一五二七八南中公司貨倉十三行七十八號陳學展君接洽。

中醫師　張露淸　精醫　肺癆　腸熱膨脹　婦兒內科

診所：惠福東路惠新中街三號

余自強醫師　安全無痛剪除　包皮過長　一切痔瘻痛症

（醫所）高第路一七七號

治根　花柳白毒　腎虧　痔瘻　痛症

徵求百名肺病

久咳吐血，肺癆未必，就醫其多屢醫未愈者，幸勿灰心，使勸輕病者，治愈之法，入會費廿元，每月費五元，會員在整個月內來診，絕不收費，顧問精醫喉科兒科中醫師盧佐文，多寶路壹壹壹

立瘉　香港脚藥水

專治香港脚，趾罅爛，大小水疱，流黃水，刺癢等症

總批發：廣州市一德東一三○號東江大藥房　各大藥房均有代售　每瓶基數五角

上九東路八號　仁人醫社

女西醫　岑敬業　專門婦科　全科　卅年經驗，精醫暗病，難孕疑孕，閉經，花柳，紅白帶，人工健美，留產，醫手術，安全通經水，主治閉經

想割包皮　注意

君如有此需要，與其貿然試往，可訪漢民南路二十五號二樓黃應祥醫師，經黃醫師手術後，一切希求皆可達到，同時黃醫師又公平者乎，乃聯合同業李逢江等…… 君願得一手術純熟之醫師，而收費又公平者乎，若君願割後迅速全愈，保無借傷潰爛，不遺醜形乎，君顧先得圖書參閱，而預知割後如何情狀乎…… 此外，黃醫師併爲利便工學界，晚上亦有手術云。楊向榮

特製　補腎丸

黃鳳泉臨症卅餘年醫治腎病遺精早洩　廣州市海珠南路一六○號二樓應診

主治腎元不固，夢遺早洩，腎虛陽萎，發育不全，腎水不足，見色易動，頭暈眼花，耳鳴耳聾，神衰惛弱，病後虛弱，四肢無力，精神恍忽，腰痛脚步，虛浮手足，冰冷未老先衰，按穴運氣，手術藏藥，治療法歡迎外埠函問，治療即癒，由香港……

無痛根治　痔瘻　痔血

汝霖痔瘻治療所　醫師陳大燿　陳志堅　女醫助理：地址　不用剪割，全無痛苦，新法治療，永不復發

精醫　內科兒科　腸胃疾病　根治哮喘　眼耳鼻喉　廣州泰康路一八二號　香港德輔道中一五一號

法國皮膚花柳專科　何棣華　白濁

醫務院原日太平南路現遷維新南路一七七號高第街口斜對面大德路口轉角

花柳皮膚血毒，婦科包皮痔瘻，廉價負責，特效根治（診例）普通診驗免費，針射十元至廿元，根治一百元至二百元，一切醫藥各費均在內

天氣困人，四肢疲倦，請服　血中寶

旺氣補血　強腎健腦　男女老幼　四時宜服

佛標二天堂藥行出品　廣東　電報掛號：四五一○一

痔瘡專家謝傑崙治　痔瘻　痔血　痊癒後收費

特效秘方，不用刀割，不用線扎，治療神速，絕無痛苦，治療期內，行動自如，限期痊癒，永除後患

詳細辦法函索即寄

診所：豐寧路一○六號南平大藥房　時間：上午九時至十二時　下午二時至五時　電話：一五四七七

牙患不治　痛苦何堪設想！　請到下九路九十二號二樓　李恒楠齒療所

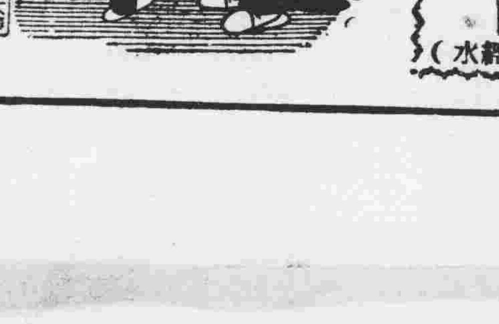

全部電機治療　保君滿意

女醫師　黃文絢　專醫不孕婦女

新新公司對面　西醫所十八甫路一○四號　留醫越秀北路九八號　越秀醫院　電話一○五三五號（包效通經水）

醫師　李耀田　專門兒科　統理小兒各種病症　（特設）X光防癆驗肺

新法診理一切咳喘心肺疾病　醫務所：大南路四十五號　電話：一三八六九

總統題贈　中央註冊醫師會均衡

本醫師統理內外各科卅餘年，治愈數萬人，成績對於男女性病花柳毒症尤有專門，可保安全，卓著任何重症，久年時即復健康，並見功效，立即愈不復原，銀，實投強身立春衛，特不愈，同……有醫務所廣州東華東路一二四號，早洩第一專方函贈每份只收印工基數三角

產業權威　美置業行

鋪屋洋房地皮，廠址常備選擇，美信託，新型洋房，大小寫字樓出租

廣大路九號　電話一一○五七

繪圖　晒圖　印圖　大地晒圖社

工精價廉　交件迅速　德宣東路普慶街一號

房車　雪櫃　留聲收音機　電動熱水爐

茲有Cadillac房車G.E.雪櫃 Philco 及 Servel 雪櫃 Stromberg Carlson 留聲收音機 G.E.電動熱水爐廉價出讓，欲購請君接電話一五五七三與張匯二君接洽可也

汕市大拘「炒友」罰欵却收港幣

一日捕四九名各罰百元

潮汕倒風近有蔓延之勢

【汕頭訊】本市永平路永泰路交界處之炒賣港幣「牛塲」，七日下午發生風波，原來是安平分局掃蕩「牛客」，結果被捕二批，共五十二名，除三名即行保釋外，被押共四十九名，分局訊究後，以「彼等聚衆街頭，有碍交通」罪名，先後罰欵釋放。據一不露名之獲釋「牛客」語人稱：保釋之「牛客」，每人均被處罰港幣一百元始獲釋出，罰欵亦要港幣了。（紫）

【揭陽訊】距汕市一百廿華里之揭陽縣城，現亦爲港幣巨浪衝擊，近有一般炒商，已於中山路設立一「牛塲」，集中買空賣空。（紫）

【汕頭訊】汕市倒風仍未戢，三日來又有致和祥、綿壽堂、利成批局等三家倒閉。五日來連續倒閉的商號有義豐糖行，廣萬豐什糧行，利安隆廠，遠發米店等六家。且有蔓延之勢。

【汕頭訊】進口貨物徵亂附加稅，原照進口貨稅率征收百分之四十，業經政院會議通過撤銷，潮海關已奉令於本月五日起停征。但進口貨物在三月五日以前報關者則仍照征收。（瑞）

歃血爲盟 聯合防匪

豐順紳耆壯舉

【豐順訊】豐順附城吳，張，王，朱，彭，五大姓，紳耆一百餘人，爲建立防匪陣線，于五日在縣城關帝廟，殺牛猪，飲血酒，歃血宣誓，並訂立盟約，聯合防匪，如族人中爲匪通匪，或匪來不報，即聯合各盟鄉里勦滅，其餘各小姓，亦得加入聯盟。（紫）

【揭陽訊】匪患漸向揭城方面蔓延，揭城西郊之盤中，永樂鄉，德橋，隴村，維新鄉，先後被擾，匪徒四出搶劫，仙橋附近並有匪徒廿餘人設站檢査行人。（紫）

保利輪觸礁 未全部沉沒

【江門專訊】航行江門水東線保利輪，於本月六日晨在三洲堂海面觸礁，已誌本報。查該輪此次純因避浪，不慎觸礁，失事後幸船之頭部入水，且已近岸，不至全部沉沒。又據航業界某君語記者：十日前航行江門海南島線之太平輪，聞亦沉沒無蹤，查該輪於前十日由海口開返江門，當航至木獺頭附近時，突覺大浪，船身不支，而沉沒，惟詳細損失未詳，遇難搭客與貨物損失無從查悉。（錄）

潮陽學生搗毀谷倉

管理員被遊街示衆

【潮陽訊】潮陽第九區區立中學學生一百餘人，於六日下午搗毀陳店區大長隴倉庫，並將管理員押出遊街示衆，另一人被擊傷。縣府已派員調查真相，並飭雙方靜候解決。此不幸事件之發生，緣因於該倉人員下鄉催收賦谷，至普閘鄉陳勤發家時，適陳外出，無結果而返，途遇陳之女學生，就……學生憤，集隊向該倉交涉，未得要領，乃即行搗毀。（瑞）

兩渡返梧遇匪激戰

【梧州十一日特訊】江梧線利記，與梧線新華興輪渡，九日由省返梧時，途至七寶，與匪激戰，約廿分鐘，安全通過，幷無死傷。（昇）

虛驚一場

【江門專訊】昨（九）日下午二時許，本市娛樂戲院放映時，銀幕上突發現「團警速返隊集合」字樣，觀衆一場虛驚，後查悉係縣府派員檢驗各警隊警察，故速返集合。（錄）

【梧州十一日特訊】專署十日召開會議，商應付小鈔辦法，決照商會理監事九日座談所定，各商場大小收兌小鈔，幷由銀行收交兌，惟銀行因現欵甚少，未作肯定答覆。（昇）

稻谷廿石折價僅八千元

潮陽員警啼笑皆非

區區之欵無用慨捐善堂

【潮陽訊】本縣警察局，於前天奉領縣府發給全局長員本年一月份下半月新待遇稻穀二十石，折合金圓券八千元。（每石四百元）平均每員至多不過四百元，區區之數，既不能養家，亦不能作個人生活，因鑒此物價狂漲，哀鴻遍野之秋，特將上開全數欵八千元慨捐存德善堂，作爲善舉，茲將原文錄下：「同人等此次於二月廿三日，奉發本年一月份下半月新待遇稻谷，計每市石以金圓券四百元伸算，折米代金，因所得數字無幾，以養家，抑且不能個人生活，際此物價狂漲，哀鴻遍野，與其所得區區，既不能維持，何若轉送善堂作爲善舉，茲將同人等全數稻谷約（廿石）折合代金八千元，送請存照辦理爲荷」。（紫）

增城的「兩苗案」

縣參會中有激烈抨擊

剷烟苗，要絲苗！

【增城訊】增城罌粟，今年豐收，中間點，經當局一再派員查鏟，但罌花向榮，實已是無可諱飾的事，就是前有「鏟烟苗」（增城有些絲苗）……

劉醫生，慷慨激昂的要大家問問良心，切實自我檢討，「兩苗案」誰都應該有所表示，省參彭展義除了報告省參選以來在省的工作之外，對那「兩……

江門缺郵票

付欵蓋郵戳

【江門專訊】郵資調整後，寄國內普通信郵票須二十五元，惟郵局對廿五元面額之郵票，無法應付，故日來江門郵局每接到寄國內普通信之郵件，輒無法售出郵票，祇以郵戳加蓋信上。據郵局職員云，如此便可寄遞，惟一般投郵者，頗以懷疑之眼光視之。

鶴山縣參召開大會

【江門特訊】據鶴山縣參議員某君談：該縣參議會，定（十）日召開大會，明參加人數，比前次多。（錄）

四批傷兵自滬運汕

【汕頭訊】留滬傷兵一批，共一千四百名，已決配輪運汕，將入聯總遷汕之第三醫院，日內即可抵達。現該院已決定配撥各分院療養，計澄海上社分院四百名，潮汕分院六百名，此爲遷汕傷兵之第四批。（瑞）

江門兩種公僕

【江門訊】此間公務人員，亦有貧富之分，富者則一夕千金，貧者一家數口，月所入不足溫飽，個中內幕，頗堪玩味。（錄）

南海督征組赴各鄉催征

【南海專訊】當局停止征兵征實，南海各鄉糧戶多觀望態度，現準備將科長胡棣芝率組人員，督各鄉催征；定今（十二）日集中，先到芝安各保，再西隆沙堤大圃鄉，小唐等鄉催繳。（朋）

有絲毫衛且，「全家死絕」！之後，正副議長也都申說一番，參會開幕，而有如許激烈的鏡頭，可謂緊張之至。（孟）

江門舞女生意冷落 靠「走私」爲活

郏又要吃狗肉補養

【江門特訊】此間舞娘生活殊苦，舞廳每晚華燈初上，必至十時許始見火山孝子臨塲，而每夜孝子亦不外三五熟客，該舞廳共有舞娘十七名，以臨塲孝子人數相較實覺「供過於求」，故每一舞娘之收入，平均每塲僅得港幣十元，除舞塲及膳宿等費之外，僅得三數元，聞彼輩爲維持生活起見，近已趨向「走私」，又爲補養其身體起見，常三五成羣至本市石灣村狗塲吃狗肉。

開平有牛瘟 死牛肉價廉

【開平訊】開平二區赤坎市郊一帶各鄉村，旬來發生牛瘟，流行頗速，同時市上亦發現病牛，及死牛肉廉價出售。（了）

橋平公路即可通車

趕築蒼水路

【開平訊】蒼水公路由水口至月山一段，已派出技士余快沾，前往該路督建，務限于本月十日起，正式動工修建。（了）

【開平訊】開平城至隆勝市止之橋平公路，自去冬興工修建以來，全路基現已完成。昨該路公司派專員赴省，定購客車三輛，預計下月上旬，可運回，屆時即可見行車。（了）

沈部長抵梧

【梧州十一日特訊】銓叙部沈部長攜眷，十日由穗抵梧。

公僕全月所得 不及伕力一日

【三水訊】縣公役之待遇，比之苦力猶遜，公役每月所得僅米二斗，……升，計實得港幣若干，三月新……元，不及伕力一日之收入也。（實）

【三水訊】本縣各墟塲，昨日起均拒收五十元金券，一切交易，作五百元起碼。（實）

饒平演戲發生衝突

百姓出錢。又虛驚。

【饒平訊】縣屬東鄉，於本月二日起演劇，縣保安警察隊，連夜開赴該鄉駐防，因與兵士發生衝突，兵士開槍，引起一大羣衆觀衆奔逃，幸未爆發事件，百姓出錢看戲，大吃一驚了。（紫）

大瀝組織義勇警察

【南海專訊】三區大瀝鄉轄屬各地，邇來發生截劫案多宗，尤以謝邊橋附近一帶爲甚，主要原因：刻下大兵力徵調所致。決以組織義勇警察，經推李錦芳爲隊長，以維治安，就緒後，附近一帶治安當可鞏固。（阻）

湛江通訊

不斷波濤的金融風潮，已經給金融新方案的實施，而平了，到目前爲止，經已風平浪靜了一個時期，但金圓券在湛江鄰近各縣的買賣媒介地位，却給谷米銀元所替代了。……

金改聲中的插曲

警局附近，炒友公然買賣，有「左青龍」「右白虎」之稱。便衣男子，乘機強取銀元。

……在金融改革聲中，湛江尚有一段插曲：赤坎區內大德路，九二一路附近市場地方，每當晨光曦微的時候，有些人或便衣男子，常向鄉愚小販強取而去，且有白銀，即指爲違例，檢查小販往賣的衣物，……局長張華傳派隊在街上巡夜，捕獲一個，因此而飲跡吧？

讀者之頁

解答幾個投考大學的問題

教育問題

編輯先生：恕我不作客套的說話了，茲有關于投考大學的疑問數則，敬希刊登于讀者版上，賜以解答：

（一）全國國立大學是否有以相當程度報名投考的取錄名額？

（二）以相當程度報名是否仍須要其他的相當證件？

（三）需要普通補習學校的證件嗎？

（四）有高中二年級第一學期的學歷，是否對報名上有所幫助？

（五）停學已經兩年以上，服務小學四年以上，還些年中以上的服務證件，對報名投考上有多少幫助的作用嗎？

（六）假如還上面所說的一切證件都沒有，那麼有什麼其他補救辦法？

我是一個自學的苦學生，對以上的問題的指示，我以萬二分的誠懇等待你加以明確的，未了，祝你快樂

方生先生：

（一）按照規定：公私立專科以上學校招收同等學力學生，大學暨獨立學院不得超過百分之五，專科學校不得超過百分之十。幷規定須失學一年以上，學生，幷於失學前修滿高中二年級課程，經審查合格者，方准以同等學歷報考。（曾在職業學校及師範學校肄業或現在中等學校肄業學生，不得以同等學力資格報考）

（二）須繳驗原肄業學校高中二年之成績單

（三）須在經政府核准立案之高級中學校修業期滿，考試及格者，方爲有效

（四）不能

（五）仍須具有上項所述之條件

（六）如與上述之規定不符，幷無其他補救辦法。

——編者——

讀者呼聲

請問衛生局 爲什麼舊倉巷的糞土，始終不清理 是否衛生之道！

編輯先生：請恕我不多寫些恭維的說話了，而今，我想借貴報讀者版發表一下，讓社會公正人士來一個評判。我住在舊倉巷裡，因爲我裡的溝渠不通，至使地上被糞土淹沒，隨水之勢而冲流，亦曾借貴報去月中旬一日的讀者……

男人注意

許仁補腎丸

本月廿日 雙倍起價

優待男人・本月十九日以前・仍照舊價出售・時日無多・購者從速・勿失機會

許仁補腎丸・乃許仁大醫師創製・內分泌荷爾蒙劑・最特效補腎藥王・專醫男人腎虧・神經衰弱・子嗣艱難・發育不全・不能人道・陽萎早洩・遺精滑精・九醜無能・夜多小便・精稀精冷・一經服食・保証藥到回春・現因百物昂貴・迫不得已・雙倍起價・廿顆庄・每樽基數三元・五十顆庄・每樽基數六元・優待男人，本月十九日以前・仍照舊價出售・廿顆庄・可服三天・每樽祇售基數一元五角・五十顆庄・可服七天・每罇祇售基數三元・時日無多・購者從速・

勿失廉價補腎之大機會

許仁補腎丸各處藥房均有代售（總發行）豐寧路四十五號許仁醫院（即太平戲院對面）

內外全科

女醫師 **李志文** 專醫 **不孕婦女**

閉經辨孕　小便刺痛　白帶赤帶　經多經少

宮歪肚痛　頭暈鼻病　性感缺乏

宮病　暗病　傳染　毒症

特長人工受孕

運用最新美國G E型全能機 X光 新法診斷 婦科病

本醫師在戰前歷任中法醫院頤養園醫院駐院醫師，廣州市立女子師範市衛生局市各小學醫師及護士教授，省港澳懸壺歷廿載現已返廣州設醫所

太平中路一四六號（狀元坊與晏公街之中間）

電話一零九七一

◁設備▷ 顯微鏡，紫外線，燒灼電療，割症器，通輸卵管器，赤內腺，激照器，感應器，美容器，

廣東老牌

十個男人 九個腎虧

梁濟時獵標海狗丸

鄙人現年六拾三歲精神不讓青春回憶少年結婚過早色慾過度遂成九醜幾至不能人道婚後十六年未見生育後來專心研究乃得葯力補助慢至三十歲後開始發育迄今生有男丁拾弍人女子八口現在齊齊二拾人一一俱全亦賴得此良葯之妙國葯地道之精今日不怕西人笑我中國國弱種弱但有此獵標海狗丸專治男子腎虧有轉弱扶强之功不過命名獵標海狗爲國家產英豪爲同群謀幸福非祇不敢秘傳而且公開濟世此丸早已風行英・荷・法・三國有口皆碑刻下在本國再大宣傳俾得各界週知有同試焉

各處有售

總行廣州藥欄路 分行香港大道中

醫師 **嚴衛頤** 肺科・X光科專門

專醫肺病咳血、痰血潮熱、胸痛消瘦、心病內科等症

X光 照驗心肺 腸胃內臟

開鏡照驗：各種透視照片不限時間（照片者透視不另收費）

總所：太平南路五十四號

肺病療養院：豐寧路五十四號「即原日大同醫院」

特殊照驗：特備美國新式高度X光誘導器（Bucky diaphragm）對於全身深部照驗及一切困難病源均能完滿判斷（下午三時後歡迎同業醫師送驗會診）

深淺肺部　頭部骨節　全部脊柱　腎腸小腸　胃及食道　耳鼻喉管　全腸腎管　膀胱尿道　心臟內臟　大部寶管　盆骨胸骨　肩膝各部　手足四肢　胆囊胆管　胎兒診斷

△特長人工氣胸及一切肺部外科手術

紫外光透熱電療及新顯微鏡式全身透視鏡均備

診症時間：九時至下午四時（太平南路總所）除特約時間均在豐寧路肺病療養院 電話14535・12109

特效

婦科專門 **潘芳芬女醫師**

人工受孕法 老手經驗 始創專醫 **不孕婦女**

（根治）婦女暗病 子宮疾患 月經不調 白帶赤帶 傳染毒症 小便刺痛

潘芳芬婦科醫院：豐寧路四十五號（即太平戲院對面）

內外全科

女醫師 **康靜佳** 專醫 **難孕婦女**

科學新法 指導受孕（特長）

（特治）婦女暗病 宮病宮炎 宮歪宮倒 月經疾病 赤帶白帶 早老色衰 傳染毒症 小便刺痛

（設備）X光鏡 顯微鏡 紫外光 長短波透熱電療 輸卵管貫通器

☆醫務總所：太平南路六十七號（電話一六九三七號）（專門診治）

☆醫院：豐寧路五十四號（電話一二一零九號）（婦女分所）下九南路一二四號 電話一五八一九號 婦女各症

△診症時間▽總所：上午九時至下午四時止

黃天雨

梅林仙

主治男女 傳染濁帶

如不見効 原銀奉回 偽藥誤人 天誅地滅

地方新聞

汕市大拘「炒友」 罰欵却收港幣
一日捕四九名各罰百元
潮汕倒風近有蔓延之勢

【汕頭訊】本市永平路永泰路交界處之炒賣港幣「牛墟」，七日下午發生風波，原來是安平分局揸蒞「牛客」，結果被捕二批，共五十二名，除三名即行保釋外，被押共四十九名，分局訊究後，以「彼等聚衆街頭，有碍交通」罪名，先後罰欵釋放。據一不露名之獲釋「牛客」語人稱：保釋之「牛客」，每人均被處罰港幣一百元始獲釋出，罰欵亦要港幣了。（棨）

【揭陽訊】距汕市一百廿華里之揭陽縣城，現亦爲港幣巨浪衝擊，近有一般炒商，已於中山路設立一「牛場」，集中買空賣空。內地城市亦大談港幣經。（棨）

【汕頭訊】汕市倒風仍未戢，三日來又有致和祥，綿豫堂，利成批局等三家倒閉。距汕九十華里之潮安城，亦爲倒風所襲，且有蔓延之勢。五日來連續倒閉的商號有義豐糖行，廣萬豐什糧行，利安隆廠，遠發米店等六家。

【汕頭訊】進口貨物徵收附加稅，原照進口貨稅率征收百分之四十，但業經政院會議通過撤銷，潮海關已奉令於本月五日起停征，但進口貨物在三月五日以前報關者則仍照征收。（瑞）

歃血爲盟 聯合防匪

【豐順訊】豐順附城吳，彭，五大姓，朱，張，王，紳耆一百餘人，爲建立防匪陣線，于五日在縣城關帝廟，殺牛豬，飲血酒，歃血宣誓，並訂立盟約，聯合防匪，如族人中爲匪通匪，或匪來不報，即其餘各小姓，亦得加入聯盟。（棨）

豐順 紳耆 壯舉

【揭陽訊】匪患漸向揭城方面蔓延，揭城西郊之盤中鄉，永樂鄉，德橋，嶺村，維新鄉，先後被搶劫，匪徒四出搶劫，仙橋附近並有匪徒廿餘人設站檢查行人。（棨）

保利輪觸礁 未全部沉沒

【江門專訊】航行江門水東線保利輪，本月六日晨已在三洲南端觸礁，此次觸礁後，船身已沉沒一部，幸下水尚淺，未全部沉沒……（錄）

潮陽學生 搗毀谷倉 管理員被遊街示衆

【潮陽訊】潮陽縣立第一區中學百餘學生，於六日下午搗毀谷倉，管理員陳大長被押出倉庫遊街示衆……縣府已派員調查……

潮陽員警啼笑皆非
稻谷廿石折價僅八千元
區區之欵無用慨捐善堂

【潮陽訊】本縣警察局一月份下半月新待遇稻谷二十石，折合金圓券八千元，每石折價四百元，平均每員至多不過四百元，區區之數，不能作個人生活，因鑒於此物價狂漲，衆乃將此欵捐存德善堂，作爲善舉……（棨）

虛驚一場

【江門專訊】昨（九）日下午二時許，本市映演戲院突發一宗……（錄）

兩渡返梧 遇匪激戰

【梧州十一日特訊】江梧線利記與省梧線新華興輪渡九日返梧，途中遇匪激戰……

江門缺郵票 付欵蓋郵戳

【江門專訊】江門郵局對廿五元面額普通信之郵票，已告缺乏，……惟郵局以無法售出郵票，祗以郵戳加蓋信上……

增城的「兩苗案」
劉烟苗，要絲苗！
縣參會中有激烈抨擊

【增城訊】增城縣參議會……（略）

南海督征組 赴各鄉催征

【南海專訊】當局爲催征兵員……

橋平公路 即可通車
趕築蒼水路

【開平訊】蒼水公路由水口至月山一段……

江門舞女生意冷落
靠「走私」爲活 郁又要吃狗肉補養

【江門特訊】此間舞娘生活殊苦，每晚華燈初上，必至十時許始見火山孝子臨場……

鶴山縣參召開大會

【江門特訊】鶴山縣參議會定明（十）日召開大會……

四批傷兵 自滬遷汕

【汕頭訊】留滬傷兵一批，共一千四百名，已決配輪運汕……

江門 兩種 公僕

開平有牛瘟 死牛肉價廉

【開平訊】開平二區赤坎市郊一帶之鄉村，旬來發生牛瘟，流行頗速……

公僕全月所得 不及伕力一日

饒平演戲 發生衝突

【饒平訊】……

大瀝組織 義勇警察

【南海專訊】三區大瀝鄉轄屬各地……

沈部長抵梧

【梧州十一日特訊】沈部長……

讀者之頁

教育問題：解答幾個投考大學的問題

編輯先生：

恕我不作客套的說話了，茲有幾個投考大學的疑問，敬希刊登于讀者版上，以解答：

（一）全國國立大學是否有以相當的取錄名額？

（二）以相當程度報名是否仍須要其他的相當證件？

（三）需要普通補習學校的證件嗎？

（四）是否對報名上資有幫助？

（五）可以准予報名了否？

……

方中上

讀者呼聲：請問衛生局

爲什麼舊倉巷的糞土，始終不清理

是否衛生之道！

編輯先生：……

湛江通訊：金改聲中的插曲

有「左青龍」「右白虎」之稱

炒友公然買賣，近附局警

便衣男子，乘機強取銀元。

……

男人注意

許仁補腎丸 雙倍起價

本月廿日

優待男人・本月十九日以前・仍照舊價出售・時日無多・購者從速・勿失機會

許仁補腎丸。乃許仁大醫師創製。內分泌荷爾蒙劑。最特效補腎藥王。專醫男人腎虧。神經衰弱。子嗣艱難。發育不全。不能人道。陽萎早洩。遺精滑精。九醜無能。夜多小便。精稀精冷。一經服食。保証藥到回春。現因百物昂貴。迫不得已。雙倍起價。廿顆庄。每樽基數三元。五十顆庄。每樽基數六元。優待男人，本月十九日以前。仍照舊價出售。廿顆庄。可服三天。每樽祇售基數一元五角。五十顆庄。可服七天。每罇祇售基數三元。時日無多。購者從速。勿失廉價補腎之大機會

許仁補腎丸各處藥房均有代售（總發行）豐寧路四十五號許仁醫院（卽太平戲院對面）

內外全科

女醫師

李志文 專醫 不孕婦女

閉經辦孕 小便刺痛 白帶赤帶 經多經少

宮歪肚痛 頭暈轟病 性慾缺乏

宮病 暗病 傳染 毒症

運用最新美國G E型全能機 X光

特長人工受孕

新法診斷 婦科病

本醫師在戰前歷任中法醫院頤養園醫院駐院醫師市立女子師範市衛生局市各小學醫師及護士教授省港澳懸壺歷廿載現已返廣州設醫所

太平中路一四六號（狀元坊與晏公街之中間）電話一零九七一

〈設備〉顯微鏡，紫外線，燒灼電療，割症器，滅，通輸卵管器，赤內線，滅照器，感應器，美容器，

廣東老牌

十個男人九個腎虧

梁濟時獵標海狗丸

鄙人現年六拾三歲精神不讓青春回憶少年結婚過早色慾過度遂成九醜幾至不能人道婚後十六年未見生育後來專心研究乃得葯力補助慢至三十歲後開始發育迄今生有男丁拾弍人女子八口現在齊齊二拾人一一俱全亦賴得此良葯之妙國葯地道之精今日不怕西人笑我中國國弱種弱但有此獵標海狗丸專治男子腎虧有轉弱扶强之功不過命名獵標海狗爲國家產英豪爲同群謀幸福非祇不敢秘傳而且公開濟世此丸早已風行英・荷・法・三國有口皆碑刻下在本國再大宣傳俾得各界週知有同試焉

各處有售

總行廣州藥欄路 分行香港大道中

嚴衛頤醫師 肺科・X光科專門

專醫肺病咳血、痰血潮熱、胸痛消瘦、心病內科等症

X光 照驗心肺 腸胃內臟

特殊照驗 特備美國新式高度X光誘導器（Bucky diaphragm）對於全身深部照驗及一切困難病源均能完滿判斷（下午三時後歡迎同業醫師送驗會診）

深淺肺部 腎腸小腸 全腸腎管 大部實管 手足四肢 頭部骨節 胃及食道 膀胱尿道 盆骨胸骨 胆囊胆管 全部脊柱 耳鼻喉管 心臟內臟 肩膝各部 胎兒診斷

開鏡照驗：各種透視照片不限時間（照片者透視不另收費）△特長人工氣胸及一切肺部外科手術

總所：太平南路五十四號 肺病療養院：豐寧路五十四號「卽原日大同醫院」

診症時間：九時至下午四時午太平南各總所其餘時間均在豐寧路肺病療養院電話14536・12109

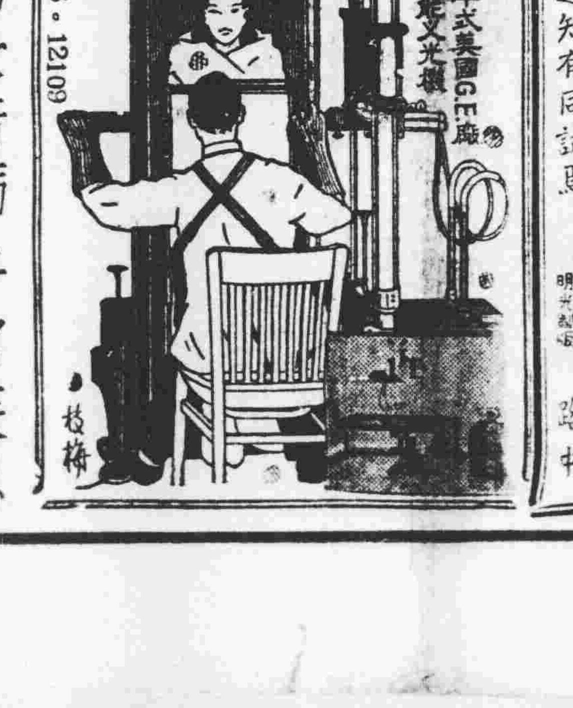

婦科專門 潘芳芬女醫師

特效 人工受孕法 老手經驗 始創專醫 不孕婦女

（根治）婦女暗病 子宮疾患 月經不調 白帶赤帶 傳染毒症 小便刺痛

潘芳芬婦科醫院：豐寧路四十五號（卽太平戲院對面）

內外全科

康靜佳 女醫師 專醫 難孕婦女

（特治）婦女暗病 宮歪宮倒 赤帶白帶 小便刺痛 宮病宮炎 月經疾病 傳染毒症 早老色衰

（設備）X光鏡 顯微鏡 紫外光 長短波透熱電療 輸卵管貫通器

（特長）科學新法 指導受孕

☆醫務總所：太平南路六十七號（電話一六九三七號）（專門診治）婦女各症

☆醫院：豐寧路五十四號（婦女分所）（電話一二一零九號）

下九甫路一二四號 電話一五八一九號

△診症時間▽總所：上午九時至下午四時止；醫院：上午八時至九時下午四時至九時

黃天雨

梅林仙 主治男女 傳染濁帶

如不見効 原銀奉回 偽藥悮人 天誅地滅

汕市大拘「炒友」 罰欵却收港幣

一日捕四九名各罰百元

潮汕倒風近有蔓延之勢

【汕頭訊】本市永平路永泰路交界處之炒賣港幣「牛塲」，七日下午發生風波，原來是安平分局掃蕩「牛客」，結果被捕二批，共五十二名，除三名即行保釋外，被押共四十九名，分局訊究後，以「彼等聚衆街頭，有碍交通」罪名，先後飭欵釋放，據一不露名之獲釋「牛客」語人稱：保釋之「牛客」，每人均被處罰港幣一百元始獲釋出，罰欵亦要港幣了。（棠）

【揭陽訊】距汕市一百廿華里之揭陽縣城，現亦爲港幣巨浪衝擊，近有一般炒商，已於中山路設立一「牛塲」，集中買空賣空。內地城市亦大談港幣經。（棠）

【汕頭訊】汕市倒風仍未戢，三日來又有致和祥，綿路堂，利成批局等三家倒閉。五日來連續倒閉的商號有義豐糖行，廣萬豐什糧行，利安隆廠，遠發米店等六家，且有蔓延之勢。

【汕頭訊】進口貨物徵亂附加稅，原照進口貨稅率征收百分之四十，業經政院會議通過撤銷，潮海關已奉令於本月五日起停征。但進口貨物在三月五日以前報關者則仍照征收。（瑞）

歃血爲盟 聯合防匪

【豐順訊】豐順附城吳，張，王，朱，彭，五大姓，紳耆一百餘人，爲建立防匪陣線，于五日在縣城關帝廟，殺牛猪，飲血酒，歃血宣誓，聯合防匪，並訂立盟約，如族人中爲匪通匪，或匪來不報，即聯合各盟鄉里勦滅，其餘各小姓，亦得加入聯盟。（棠）

豐順 紳耆 壯舉

【揭陽訊】匪患漸漸向揭城方面蔓延，揭城西郊之盤中鄉，德橋鄉，曧村，永樂鄉，維新鄉，先後被搶，匪徒四出搶刼，仙橋附近並有匪徒廿餘人設站檢査行人。（棠）

保利輪觸礁 未全部沉沒

【江門專訊】航行江門水東線保利輪，於本月六日晨在三湖海面觸礁，此次已誌本報，該輪觸礁後，因風浪甚大，船頭入水，幸不至全部沉沒，且已在船觸礁之近岸。又據航業界人士談：保利輪係在南沙島水線之前日由太平口開返江門，於十日航至海口附近時，天氣驟變，大浪不支而沉沒，搭客與貨物損失，詳細損失未詳，惟遇難者恐無。（錄）

潮陽學生 搗毀谷倉

管理員被遊街示衆

【潮陽訊】潮陽第一區中立學生百餘人，於六日下午揭出倉庫遊擊隊，管理員一人被押，長隨區府已派員調查，方變事件，因於該谷倉，不幸此事發生……（以下字跡模糊）……勤公校。

憤，集隊向該倉交涉，未得要領，乃即行搗毀。（瑞）

兩渡返梧 遇匪激戰

【梧州十一日特訊】江梧線利記，梧新華輪渡，九日與省……

虛驚一塲

【江門專訊】昨（九）日下午二時許，本市娛樂戲院放映時，突現一「銀幕上隊集合」字樣，觀衆警速返團隊，虛驚一塲，會後查悉，係縣府派員檢驗各隊警察，故速返隊集合。（錄）

稻谷廿石折價僅八千元

潮陽員警啼笑皆非

區區之欵無用慨捐善堂

【潮陽訊】本縣警察局，於前天奉領縣府撥給全體員警本年一月份下半月新待遇稻穀二十石，折合金圓劵八千元，（每石折四百元）平均每員至多不過四百元，區區之數，既不能養家，亦不能作個人生活，因鑒於此物價狂漲，哀鴻遍野之秋，特將上開全數款八千元慨捐存德善堂，作爲善舉，茲將原文錄下：「一同人等此次於二月廿三日，率發本年一月份下半月新待遇稻谷，計每市石以金圓劵四百元伸算，折米代金，因所得數字無幾，難以養家，抑且不能個人生活，際此物價狂漲，哀鴻遍野，與其所得區區，既不能維持，何若轉送善堂作爲善舉，茲將同人等全數稻谷約（廿石）折合代金八千元，送請查照辦理爲荷」（棠）

增城的「兩苗案」

劉烟苗，要絲苗！

縣參會中有激烈抨擊

【增城訊】增城今年豐收，中間經當局一再派員查緝，但罌花向榮，事實已是無可諱飾的，前有「絲苗」「烟苗」（增城名產糧食）的「兩苗案」，並且和風傳地方人士有些關係，還有此縣參會第七次大會，吐不快，姚議長強調除弊，主席於開幕日在會上喚起回興利的國大代表……

劉麗生，慷慨激昂的要大家問良心，切實自我檢討，「兩苗案」誰都應該有所表示了」省參議彭展義以來在省報告當選之外，對那「兩苗」工作問題，也來了一個有力的表白，本次縣參集會先生，貧窮之彭等的他講了姚的似有無限感慨記詞，國民黨縣部書記長黎熙葛姑，一再信，說且方問他「一中書地方「兩苗案」」不做「兩苗案」……

江門缺郵票 付欵蓋郵戳

【江門專訊】自郵票調整以來，國內普通寄信之郵票，二十五元，無法應付，故郵局對廿五元面額之郵票，日來江門郵局每接到寄信以郵戳加蓋信上，惟一般投郵者，據郵局職員云，祗以郵票出售，以應……

梧州商會召開會議

【梧州十一日專訊】梧州商會十日召開會議，決照商會監理事九日座談所定，商塲大小各牛交收辦法，并由銀行收兌小鈔，惟銀行因現欵甚少，未作肯定答覆，僅允收兌。（昇）

返梧時，途至七賢鎭，與匪激戰，約廿分鐘，安全通過，并無死傷。（昇）

南海督征組 赴各鄉催征

【南海專訊】當局有停止征兵征實，將南海各鄉糧戶，現由多方觀望態度，現準備將科長胡棣芝，督征人員，組兵中，各鄉征集（十二）日，定今先到芝安各保，再到西樵沙堤大圍獅山小唐等鄉催繳。（賵）

江門舞女生意冷落 郝又要吃狗肉補養

靠「走私」爲活

【江門特訊】此間舞娘生活殊苦，舞廳每晚華燈初上，必至十時許始見火山孝子臨塲，而每夜孝子亦不外三五熟客，該舞廳共有舞娘十七名，以臨塲孝子人數相較實覺「供過於求」，故每一舞娘之收入，平均每塲僅得港幣十元，僅得三數元。除舞塲及膳等費之外，僅得維持生活起見，近已趨向「走私」，又爲補養其身體起見，常三五成羣至本市石灣村狗塲吃狗肉。

橋平公路 即可通車

【開平訊】橋平公路由隆勝市止之路段，自去冬興工修建以來，全路之路基已完成，現已派專員赴省定購客車三輛，預計下月內可運回，月上旬可見行車。（了）

趕築蒼水路

【開平訊】蒼水公路由水口至月山一段，尚未興工，昨縣府已派出技士余快沽前往該路督建，正式于本月十日起動工修建。（了）

有絲毫衛且，「全家死絕」！之後，正副議長也都申說一番，會議開幕，而有如許，可謂緊張熱烈之至。（孟）

沈部長抵梧

【梧州十一日特訊】銓叙部沈部長，携眷由穗抵梧，下……

。。。。。

鶴山縣參 召開大會

【江門特訊】據鶴山縣參議員劉富文談：該縣參議會，定明（十）日召開大會，屆時參加人數，比前次多。（鋒）

四批傷兵 自滬還汕

【汕頭訊】留滬傷兵一批，共一千四百名，已決配輪運汕，撥入聯總還汕之第三醫院，日內即可抵達。

現該院已決定除各分院療養，計澄海上社分院四百名，達濠分院四百名，此爲還汕傷兵之第四批（瑞）

江門兩種公僕

【江門訊】此間公務人員，亦有貧富之分，富者則一夕千金，貧者一家數口，月薪不足溫飽，名酒佳肴，個中滋味，箇中內幕，朗堪玩味。（鋒）

開平有牛瘟 死牛肉價廉

【開平訊】開平二區赤坎市郊一帶之村，旬來發生牛瘟，流行頗速，同時市上亦發現病牛及死牛肉廉價出售。（了）

機關新公賓，據稱：會因私事由桂返湘，一行，沿途所見尚佳。（昇）

公僕不及伕力一月所得全月

【三水訊】三水縣公務員待遇之低，比之更伕爲甚，縣府科員每月薪俸，只得二斗米，縣府公役六十元一斗

市石二十斗，公役月薪不過卅元，四升米數六十元，若計實得三千元，一及四十倍，即五元港幣，不及伕力一月之收入也。（寶）

【三水訊】本縣各墟塲，昨日起均被視五十元金劵，一切交易，作五成計，一百元起碼。（寶）

饒平演戲 發生衝突

【饒平訊】縣屬各鄉於本月二日起演戲，東兵保安隊，劇團警備隊，因該隊之第一連，八天因事與演戲之兵，引起衝突，觀衆兵奔逃並爆發，四時槍聲，序大亂，相奔逃，幸未傷人，老百姓出錢又虛驚，榴彈無傷，大吃一驚，錢看戲。

大瀝組織義勇警察

【南海專訊】三區大瀝鄉轄屬各地，近來發生截刼案多宗，尤以謝邊橋附近一帶爲甚，主要原因：刻下力量微薄所致。決組織義勇警察一隊，諸經治安，并公推李醉芳爲隊長，附近居民，就此後該地治安，諒當鞏固。（標）

讀者之頁

教育問題

解答幾個投考大學的問題

緝歡先生：恕我不作客套的說話了，茲有幾個問題，敬希刊登于讀者版上，賜以解答：

（一）全國國立大學是否有以相當程度報名投考的取錄名額？

（二）以相當程度報名是否仍須要其他的相當證件？

（三）需要普通初中學校的證件嗎？它是否對報名上有幫助？

（四）有高中二年級第一學期的學歷證件，可以准予報名了否？

（五）傳聞已經兩年以上，年中以上，還是一年以上的服務證件對報名投考上有多少幫助？

（六）假如還上面所說的一切證件都沒有用的話，那麼有什麼其他補救辦法？

我是一個自學的苦學生，對以上的問題，我以萬二分的誠懇等待你加以明確的指示！末了，祝你快樂

讀者方中士

方生先生：

（一）按照規定：公私立專科以上學校招收同等學力學生，大學暨獨立學院不得超過百分之五，專科學校不得超過百分之十，並規定須失學一年以上，學生，并於失學前修滿高中二年級課程，經審查合格者，方准以同等學力資格報考（會在職業學校及師範學校肄業或現在中等學校肄業學生，不得以同等學力資格投考）

（二）須繳驗原肄業學校高中二年之成績單

（三）須在經政府核准立案之高級中學校修業期滿，考試及格者，方爲有效

（四）不能

（五）仍須具有上項所述之條件

（六）如與上述之規定不符，並無其他補救辦法。

—編者—

讀者呼聲

請問衛生局 爲什麼善倉巷的糞土，始終不清理

是否衛生之道！

緝歡先生：請恕我不多寫些恭奉的說話了，而今，我想借貴報讀者版發表一下，讓社會公正人士來一個評判。我住在善倉巷裡，因爲巷裡的糞土不通，至使地上被糞土淹沒，隨水之勢而沖流，亦曾借貴報去月中旬一日的讀者……

金改聲中的插曲

贊局近附，炒友紛然買賣，有「左青龍」「右白虎」之稱。便衣男子，乘機強取銀元。

湛江通訊

金圓劵在湛江，已經給金融風潮不斷波動，新方案的實施而已，風平浪靜了，到目前爲止，但經是，金圓劵在湛江，早已給米銀元所替代了一個時期，但地位，卻……

……自從游資從江門水東方面湧來，中華版，鈔票初期，商人把金圓劵分版低至僅值美版的一新版，一舊版，然有所謂乾柴，濕柴，一等物易物，以物的兩成，美無美有，一雙耳，單耳，已成爲各商塲上的普通名詞，於是此現象，乃從江門方面來，有些商人眼見美版金圓劵，又充斥市面，搜羅南來較大商塲，加梅菉等地，又突起變化，潮已經逐漸平息下去，各地又普遍拒用，不分任何版式的金圓劵……

然而在金圓劵看好的時候，但在還沒有實施新金融方案前的二十天，一般人都對觀望者，游資從梅菉方面湧來，江因爲盛傳又有米價一度由一萬到一萬八千元，而物價又呈波動，排洩元二萬五千元，幸而不過一天半的時間，就回復實際上已但是湛江商塲上的交易……

局讓出原有地址給司令部而遷到該會館之後，一般炒友，沿向附近左右移轉，地炒外幣市塲，則在警局左邊大同路口，因而炒白銀市塲在右邊的敬生路口……有「左青龍」（即銀元）之稱，一時成爲美談，右白虎」（即青鱗魚）」之稱……新金融方案公佈，左青龍已不如前之熱鬧，但右白虎，如祭社時的盛况，繼繼之……

在赤坎金融改革聲中，湛江尚有一段插曲的：地方區內大德路，九二一路附近市邊衣人或便衣男子，常向小販搶，有些遇有白銀，即指爲盜例，強取而去。目前市內行使白銀，鄉人小販來往買賣，發袖難免有三兩枚銀元，故而遭受損失者數見不鮮，有一天，警局特派警隊長張華率隊在內上巡夜，捕獲一個人局給局長傅潤芝查出該警長強取那商人賴錫湖大銀兩，馬上將他扣留究辦，此種隨應運而生的「一捕劉」行爲，因此而飲跡吧？

男人注意

許仁補腎丸

本月廿日 雙倍起價

優待男人．本月十九日以前．仍照舊價出售．時日無多．購者從速．勿失機會

許仁補腎丸．乃許仁大醫師創製．內分泌荷爾蒙劑．最特效補腎藥王．專醫男人腎虧．神經衰弱．子嗣艱難．發育不全．不能人道．陽萎早洩．遺精滑精．九醜無能．夜多小便．精稀精冷．一經服食．保証藥到回春．現因百物昂貴．迫不得已．雙倍起價．廿顆庄．五十顆庄．五十顆庄．可服七天．優待男人，本月十九日以前．仍照舊價出售．廿顆庄．可服三天．每樽基數三元．每樽祇售基數六元．每樽祇售基數三元．時日無多．購者從速．勿失廉價補腎之大機會

許仁補腎丸各處藥房均有代售（總發行）豐寧路四十五號許仁醫院（即太平戲院對面）

內外全科

女醫師 李志文 專醫 不孕婦女

閉經辦孕　小便刺痛　白帶赤帶　經多經少

宮歪肚痛　頭暈蟲病　性感缺乏

宮病　晴病　傳染　毒症

特長人工受孕

運用最新美國G E型全能機 X光 新法診斷 婦科病

本醫師在戰前歷任中法醫院頤養園醫院財醫院醫市立女子師範市衛生局市各小學醫師及護士教授省港澳縣壹歷廿載現已返廣州設醫所

太平中路一四六號（狀元坊與晏公街之中間）

電話一零九七一

〈設備〉顯微鏡，紫外線，燒灼電療，割症器，誠，通輸卵管器，赤內腺，瀲照器，感應器，美容器，

廣東老牌

十個男人九個腎虧

梁濟時獵標海狗丸

鄙人現年六拾三歲精神不讓青春回憶少年結婚過早色慾過度遂成九醜幾至不能人道婚後十六年未見生育後來專心研究乃得葯力補助慢至三十歲後開始發育迄今生有男丁拾弍人女子八口現在齊齊二拾人一一俱全亦賴得此良葯之妙國葯地道之精今日不怕西人笑我中國國弱種弱但有此獵標海狗九專治男子腎虧有轉弱扶强之功不過命名獵標海狗爲國家產英豪爲同群謀幸福非祇不敢秘傳而且公開濟世此九早已風行英．荷．法．三國有口皆碑刻下在本國再大宣傳俾得各界週知有同試馬

各處有售

總行廣州藥欄路　分行香港大道中

明光製版

嚴衛頤 醫師 肺科．X光科專門

專醫肺病咳血、痰血潮熱、胸痛消瘦、心病內科等症

X光 照驗心肺 腸胃內臟

特殊照驗　特備美國新式高度X光誘導器（Bucky diaphragm）對於全身深部照驗及一切困難病源均能完滿判斷（下午三時後歡迎同業醫師送驗會診）

深淺肺部　頭部骨節　全部脊柱　胃腸小腸　胃及食道　耳鼻喉管　全腸腎管　膀胱尿道　心臟內臟　大部寶管　盆骨胸骨　肩膝各部　手足四肢　胆囊胆管　胎兒診斷

開鏡照驗：各種透視照片不限時間（照片者透視不另收費）

總所：太平南路五十四號

△特長人工氣胸及一切肺部外科手術

肺病療養院：豐寧路五十四號「即原日大同醫院」

診症時間：九時至下午四時午太平南路總所其餘時間均在豐寧路肺病療養院電話14536．12109

一九四八年式美國G.E.廠R-38巨型全能X光機

特效

婦科 專門 潘芳芬女醫師

（根治）婦女暗病　子宮疾患　月經不調　白帶赤帶　傳染毒症　小便刺痛

老手經驗　始創專醫

人工受孕法　不孕婦女

潘芳芬婦科醫院：豐寧路四十五號（即太平戲院對面）

內外全科

女 醫師（專醫）康靜佳

（特長）科學新法 指導受孕　難孕婦女

（特治）婦女暗病　宮歪宮倒　赤帶白帶　小便刺痛　宮病宮炎　月經疾病　傳染毒症　早老色衰

（設備）X光鏡　顯微鏡　紫外光　長短波透熱雷療　輸卵管貫通器

☆醫務總所：太平南路六十七號（電話一六九三七）

☆醫院：豐寧路五十四號（電話一二一零九）

（婦女分所）（診治）（專門）婦女各症　下九甫路一二四號　電話一五八一九號

△診症時間▽總所：上午九時至下午四時止；醫院：上午九時至九時

梅林仙 主治男女傳染濁症

黃天雨

如不見效原銀奉回偽藥誤人天誅地滅

（以下小字模糊不清）

教育與体育

中大教授昨又決議 改善待遇三項辦法 新津應發銀元

【專訊】國立中山大學教授會，以積極爭取教授生活待遇之改善，昨復通電發出，並召開會議討論一經久而較妥善之辦法，呈請中樞當局核示，結果議決：（一）今後發給月薪以總額二分一為銀元，二分之一為金圓券，且於月初一次發清，而免受物價波動之影響。（二）官方所定之生活指數太低，今後請以當地實際生活指數按月調整發新。（三）照軍事機關職員生活待遇，每月除發給實物食米若干斗外，並另加發實物米若干，以維生活，此外，該會乃通過改善該校附中附小校務議案，呈請陳可忠校長，核轉各該附校負責人，迅予切實改善，以維校譽而免誤人子弟。（依）

【專訊】國立中山大學教授，因目前市面商人拒收二十元小額金圓券，而抗議中央銀行以「濕柴」（即小額鈔票）支付他們的新津，已獲圓滿結果，昨天該行已改付五百元面額之金圓券，各教授第三次領到本月份新津增加數及學術研究費共四萬餘元，可維持一家數口幾天的生活，均莫不皆大歡喜。（依）

又：該校三月份學生公費，昨亦增發，計全公費生每名增發至八千三百五十元，半公費每名四千一百七十五元。

始熱烈鼓掌而散。（報導）

廣大新校舍 積極建築中

【本市訊】廣州大學自陳校長炳權博士由美國籌款歸來，即大規模展開建校運動，現第一部工程經於月前在該校廣場西邊仰忠街開始興築，由該校教授陳伯齊博士設計，估地面積三十五井，用鋼根三合土築成五層大廈，其中除樓下之大門外，道及教樓，設休息大廳，二三四五樓為課室，可容學生三千人，統計新校舍建築完成後，將以原日此新校之橫門為正門，舊正門改為後門，預計全部建築，經積極進行，即可於四個月後落成。

【又訊】廣州大學為獎勵學生努力向學，提高學業成績起見，以前經設置學行獎學金，茲為示範，訂辦法在本學期選出學業成績優良學生兩種，依照甄選程序主持，由該校各系遴選各系學術優良學生，然後再由校務會議決定。（華南社）

新舊校友參加聚餐聯歡，二時舉行會操，體育童軍表演，晚上七時開始遊藝話劇等節目，異常豐富，深夜。

南海中學 慶祝校慶

【本市訊】本市具有相當歷史之南海中學，昨（十一）日舉行四十二週年校慶紀念，是日上午九時開會，由校長領導全體，十一時始儀式。

珠大定期上課 限期截止註冊

【專訊】珠海大學二月廿三日正式上課，各學系已經依限註冊，學生依照課程，向各系教務處報到，各學生並須於限期內完成註冊手續，逾期不予註冊，如有特殊情形，須向校長申請，經批准，始得補行註冊，否則作休學論。

穗體育界 將歡宴郝更生

【專訊】教育部體育督學郝更生，日前抵穗，穗市體育界人士往拜訪，聞將於日內由穗市體育界分別設宴，歡迎郝氏，並請發表講話，以資策劃本年體育計劃。

市警察學校 續招學警班

【本市訊】市警察學校現續招第二期學警班新生，名額……

美華中學 新校舍動工

【專訊】市西美華中學本期購備圖書數百種，以供學生閱覽，昨十一日舉行新校舍動土禮，由校長譚沃心主持，儀式隆重。

市立小學 多已上課

【專訊】兒調職校長的市立國民學校，因交代問題，影響上課時間，已誌前訊。……（中美社）

教部撥助建校 款子已經領到 可能用於建中學課室 據說市立小學太多了

【專訊】教育部撥款八百萬元，擴充本市立學校建設，已誌昨訊。教育局昨由秘書林道廉赴教育部具領，下午已派員赴教局預算，為一億五千萬，現在如何支配，尚未確定，聞教局長擬將款撥歸建築市立中學課室之用，因本市小學已有百餘間，容納學生實感不敷。（令）

小型足球賽報名截止 瑞元杯乒乓爭奪冠軍

【專訊】中學教師聯誼會主辦之中學校際小型足球賽，自開始報名以來，各校參加頗為擁擠，是賽定今（十二）日午四時截止報名，截止後各隊代表隨即假中華北路省館分場內抽籤對陣，並定於本月廿日假逢源路市一中運動場開賽。（召）

【專訊】「瑞元杯」乒乓球公開團體賽，各隊苦戰多月，實力強弱分明，今（十二）夕四強相遇，各隊均為常勝之軍，普通及市警在該賽均有奪冠軍希望，是晚戰來，料必有驚人演出，至今夕秩序，兩場七時為普育對青聯紅，次場八時市警對……，仍假體育館乒乓球總會舉行。（召）

【專訊】本市中學校際小型足球賽，已參加各隊日來均加緊練習，近期實力起見，在培正小型足球場檢驗，定今（十二）日下午三時約戰市一中于培正沙場，市一中為中學組之一流勁旅，今日兩隊戰來，實力半斤八兩，料必有精彩演出也。（召）

廣雅執信等校 收容南來學生

【專訊】省立廣雅中學、執信女中、廣州女師等三校奉令收容南來學生寄讀，計廣雅收容九十四人，執信一百零六人，女師十三人，各生均已先後註冊上課。（依）

培英分校 員工聯歡

【專訊】培英中學西關分校，昨（十一）日下午七時，在該校禮堂舉行員生工友交誼會，以增進員生互助合作，而收校務進展效果，節目甚多，其中以遊藝、「命碗」、「一夢」「三樓」等最為精彩。（依）

南海赴台視察小教

【社訊】南海縣府為促進小學教育，特發起組織台灣教育考察團，前赴台灣考察，該團業經呈奉縣府核准，即可於短期內出發。

渝學潮嚴重 大中小學教員先後全體罷教

【本報重慶十一日七時專電】重大、中二女師三校教授，先後開始無限期罷教，所欲學生課程，均能教，先後決於暑假期內補齊課程，重大助教亦與教授採取一致行動，並要求無限期罷教，……

【本報重慶專電】渝市十一日十八時四十分……

同教徒今午舉行大會

【專訊】中國回教協會廣州分會，定於十三日下午三時在大南路該會禮堂舉行歡迎各地清真教徒大會，伊朗、土耳其、巴基斯坦、印度等國及中央各機關回教徒均將參加，以聯絡情感，屆時有一翻高興。（令）

助產學生分區種痘

【本市訊】本市民國助產學校，為推廣種痘運動，昨（十一）日派護士……

軍人子弟學校 業已正式上課

【本市訊】本市軍人子弟學校，因校址未決，延至本學期始正式上課……（中美社）

民大附中 春季球賽

【本市訊】本市民大附中，為提高學生球技，特舉辦春季班際籃球比賽……

華南心理學會 業經正式成立

【本市訊】中國心理學會華南分會……

文藝界

【上海訊】據新華社北平廣播……北平文化藝術工作者……三日……和平……北京飯店……

文理學院下週上課 院長傳由侯過繼任

【本市訊】文理學院……院長……准辭……擬由前中大教授侯過接任……

市小進修金 十七日核派

【專訊】本市國民學校教員進修金……定十七日核派……

中大 限期申請公費

【本市訊】國立中山大學本期規定，凡本學期復學、轉學之抗戰功勳子女，及革命先烈子女，青年軍復員生等，准予申請公費，限於本月廿日前申請，逾期不予受理云。

【又訊】國立中山大學教務長、總務長、各學院院長，除已聘定……

【又訊】國立中山大學理學院加強教學設備……

訓育委員 全部聘定

求職

女性，大學修業，附近鄉市也不拘

謹啓者：華女性，年二十三，大學修業，曾任科員、幹事、書記、教員等職，現欲在廣州或附近鄉市謀一相當職位，無論職教員或家庭教師，均能勝任，待遇不拘，願聘者，請函廣州泰康路泰康里十四號洽商可也。

男性，肄業專科 教導流利英語

編輯先生：素仰貴報熱心為讀者忠誠服務，能仁慈為失業同胞解決職業問題，使人感激無既，茲懇代為刊登求職，則感……

北平小姐，大學畢業 中小學家庭教師均可

編輯先生大鑒：茲有某女士，北平人，大學畢業，任中小學教師多年，今欲就中小學教師或家庭教師，惟不通粵語，如有聘請者請賜函本市德政中路二〇九號三樓苗酌泉君收轉，為感。讀者苗酌泉謹上 三，八

……翻譯，男，廿二歲，肄業本市科學校，曾任小學教師及家庭教師，並兼授初級中學英文。公司、工廠、家庭教師、商店、報館、小學教員，其他職業均可，待遇不拘，最低生活即行。如有四方仁人君子肯援手提拔者，祈函本市龍津東路秀坊，清華北十九號二樓轉可也。專此，並頌 文祺！ 失業者胡子中啓 三月九日

……而當局竟不聞不問，實有害衛生、防礙治安……由於設備不良之住宅及旅店……請當局即調查……復，為居民所不滿，願衛生局給我一個答覆。此請 文安 常青三月三日晚

讀者之頁

廣益文武筆王

蚧爪王　鐵鈎書部　長峯蚧爪　各書店紙店均有售　米市路馬廣小街

本號敬聘律師張少甫為常年法律顧問

買受汽車及辦理過戶聲明

廣州市仁濟路二十七號二樓祥興行啓事

最繁盛舖業招租

東山洋房廉售

買屋聲明

遺失啓事

過戶聲明

買文桂里十號屋業聲明

遺失啓事

本日水電價目

三月十二日

本市水電電話計價，原以燃煤工資外滙三項為成本因素，因素不變，則價格不變。今因素變動超過百份之二十時，則水電價格隨變動數字而增減，以為業務之維持。今將現行價格錄后：

電力每度四四〇元
綫燈光每度五二〇元
綫燈光每度五七二〇元
路燈十瓦計每盞四二……元
路燈五十瓦計每盞二一……元
自來水每立方公尺四五九元
月戶六口人計算單個龍頭作十三立方公尺計
多裝龍頭一個作十立方公尺計

電話基本月費即一〇〇〇〇次
一區五，五〇〇〇元
二區八，三〇〇〇元
三區一，〇〇〇元
超次費一一〇次至三〇〇次每次一三〇元，三〇一次以上每次一九〇元
公用電話每次一九〇元

京滬港穗名家主持 中華照像院 三週年紀念

空前創舉 任君選擇 贈送七彩大美麗相 八折優待

地址：惠愛東路三四八號（即中國戲院左側）電話：一一五二四

慈幼 兒科專門醫務院

主診：龐仲侯醫師

麻痘專科 古肖堯中醫師

精醫：麻痘科、喉科、兒科　醫務所：龍津東路一七三號古紹堯醫藥局

新型 X光驗病 醫師蕭棣偕

專醫肺病咳血心病內科　精理皮膚花柳婦科兒科　照驗心肺胃腸內臟　顯微鏡驗病菌血毒（照片者透視不收費）　醫務所：惠愛中路三十二號（即廣大路口）

李陳濟 眼科專家 女醫陳明 專救盲眼

脫膜撥拿手點藥可脫　獨到醫砂眼點藥即愈　黍盲昏花服藥即明　止痛退紅當面見功　醫務所泰康中路電話17598

外科耳鼻喉科 醫院主任醫師 郭友誠

鼻塞電療立通　癧疽痔瘺瘡科　耳痛流濃耳鳴　白喉鵝喉破金　癬癩皮膚濕毒　太平中路一百四十六號 電話一〇九七一

美國新型GE全能機　透視準確 照片清晰　診症者免費透視

X光肺病診療

特效 專治 咳嗽 盜汗 哮喘 除虛 紫外 感應 激照　針藥 咳血 潮熱 胸痛 消瘦 虧洩 赤內 燒灼 電療

新法速愈 白濁

最早提倡 臭狐 斷根手術

前廣東省會公安局醫生 徐熾生

專治 小腸疝氣 婦女小腹脹痛

祖傳 跌打骨科醫師 譚蘇景 精醫

許修五醫務院

兒科（保赤芻言）

楊桐竹林

主治：風熱眼 虛眼 淚眼 爛眼 砂眼 眼朦 眼腫 眼痛 起點 起膜

藥精　總行廣州杉木欄　各處藥店均有代售

（老牌）百草油

醫師馬奠階 皮膚花柳 白濁

陳文鐸 癬癩油

疑瘋 白濁 花柳

省府選拔賢才 決設立政幹班

停止征兵案原則已通過

更動海陸豐高明三縣長

【專訊】省府昨十一日上午舉行第四次省務會議通過要案如下：（一）設立政治幹部訓練班。（二）海豐縣長黃幹英另候任用，遺缺派戴雁賓代理，陸豐縣長賴舜純免職，遺缺派勞穆生代理，高明縣長謝偉豪免職，遺缺派額國璠代理。（三）停止征兵改行募兵制及緊縮縣級機構二案，已作原則通過，仍待會審後實施。茲將設立政治幹部訓練班計劃錄下：（一）廣東省政府為選拔賢才，以適應當前建設需要，決定設立政治幹部訓練班，關於該班組織規程及訓練辦法，各項經費概算等計劃如下：

訓練政治幹部

分調訓招訓兩種

訓練類別，內分甲、調訓，招訓兩種。（一）調訓對象：省屬各級機關之科長，秘書，科員，鄉鎮長及中上學校校長，（二）縣級各機關之縣長，秘書，科長，科員，（三）全省保警隊之中初級幹部。乙、招訓對象：品學兼優，（一）大學，專科及高中畢業生，或富有工作資歷人員，能力幹練，有志從事政治工作者，（二）軍校畢業生，或在鄉軍官學識經驗豐富，有志從事軍事或政治工作者。期間定為一個月至三個月，訓練辦法及招訓辦法如下：調訓：（一）由班擬定關於職別員額，呈由省政府頒定調集；（二）調訓人員原辦業務，由該主管長官指定人員兼代報府核備；（三）調訓人員來回程旅費及受訓期間膳食講義等，由班負責發給；（四）訓練期間，其成績低劣者，報請省府予以撤免；（五）訓練期滿，其成績優異者，報請省府量才提升；（六）經受訓期滿回任原職人員，各原主管機關主管長官無故不得任意撤免。招訓辦法如左：（一）按省政建設當前需要人數，招考各種政治工作人員；（二）受訓期間，由班供給膳宿，并酌給生活費；三，訓練期滿成績及格者，由省府分派各級機關服務，其赴任旅費，并由班發給；四，分派工作，以人地相宜，才能相稱為原則，其受訓成績低劣者，不予分派工作；五，分派之工作人員，各所屬機關主管長官無故不得任意撤免。

新派縣長署歷

新任縣長署歷如下：（一）戴雁賓，四十歲，陸豐人，黃埔中央軍校第五期畢業，美國駐印軍官訓練團第六期畢業，曾任第十八集團軍中校團附，學校第二中校，主任，軍校教官，保安團長，四會縣長，少將部附，第四路軍總指揮部參謀，陸豐縣長，保警大隊長等職。（二）勞穆生，廣東人，四十九歲，黃埔軍校第二期畢業，陸軍大學，參謀業務，歷任軍校教官，少將團長，第八十五師中校營長，陸軍第五十一軍上校參謀處長，保安處中校科長，東區保警上校處長，部派任保安處主任參謀，師管區司令等職。（三）額國璠，鶴山人，中山大學政治系畢業，歷任中央軍校鶴山縣中學校長，區域代表，國民大會代表（三），國防部少將部員，廣東省政府參事，并任三軍，中央軍校鶴山同學會主任，安分局長，鶴山中國國民黨書記長等職。

民黨鶴山縣黨部特派員，鶴山縣立中學及縣立師範校長，鶴山縣游擊司令部政訓處長，廣東省政府第二區保安司令部政治部長，廣東省政治大隊長，廣東省七戰區戰地督導員，秘書長，廣東省政工總隊長，科長及宣傳組長，第七戰區廣東省黨部黨團指導員，訓練科長，科長，科員現任廣東省黨部執行委員。（力）

全省整補會議

昨日審查提案

今開始討論下午閉幕

【專訊】全省團隊整補會議，於昨（十一）日在省保安部舉行，由副司令黃國梁主持，上午九時至十二時，仍為工作報告，各部隊長對兵源，服裝，械彈，給養等問題及通訊聯絡，提供意見，詳細報告，下午繼續開會，審查提案。

粵路着手組糾察隊

【專訊】粵漢鐵路局，為維護收入，促進行車秩序，現辦理組織糾察隊，分段組織，已擬定章程，將由工務、材料、運輸、機務、警務、工人等組成，分別派駐各站，訂立規則，以加強秩序，糾察收票，車站內工作者，及客票，查票，乘客各問題，由路局處理，并將車站秩序維持，保護行車安全，以免逃票不法，嚴懲不貸，避免車禍，路局方面，正擬定計劃，詳細規劃。（路）

當局展開防疫運動

設防疫會普施種痘

【專訊】中央及地方衛生當局，以市內疫症流行，昨特召集本市各衛生醫療機關醫師，助產士，護士等公會會議，討論如何集中力量，擴大種痘運動，決成立防疫委員會，積極展開種痘工作，由朱廣陶充當主委，市內各衛生機關各公私立醫院，各開業醫師，助產士，護士等，均將出動工作。（敦）

流化橋昨發生

火車撞毀貨車慘劇

全車拋高丈許輾成粉碎

五人慘死十一人受重傷

【專訊】昨（十一）日下午三時許，北郊流化橋火車路發生火車與貨車相撞，當堂死傷十六人慘劇，茲將經過情形誌之：緣是時有東堤永合公司，號字一六二四二六號運貨汽車，滿載柴把，運往白雲機場，由南向北疾駛前進，適廣武火車亦由西向東駛往黃埔，當時車軌旁路邊，已有司旗員蘇應高舉紅旗，不准貨車駛過，貨車司機潘寶康（卅六歲南海人），以為已過火車軌距，不料火車突然已然快速駛至，一切未及防避，貨車被撞於車頂拋起，因此發生慘劇，坐於貨車上士兵四名，即當堂頭破碎斃，火車司機黃彬，亦已被拋至丈許，身受重傷，立刻斃命，其餘有英傑中賢，貨車司機潘寶康、林光文、李惠文、李錫芳、劉紹碑、及司機衛立，當堂被撞死，亦不治斃命，外有貨車伙伴葉業等，均被撞重傷，經送方便醫院救治，除被撞傷者有李錫芳，周柴光，劉紹碑，與打狀，亦被撞重傷，至夜仍在急救中。（建）

下午三時至六時，秘密審判，今（十二）日上午九時，分組討論，提案，指揮系統，判斷及補給下午六時開閉幕典禮，決策省行政效率。

九日凌晨開始攻擊

企圖解決警衛七連

九日凌晨，「廣東人民解放軍」聯合鶴山白水帶新高鶴部，日附近土共，約六七百人，攜輕重機關槍三十二挺，手榴彈等，於九日午後三時，由旁村分路向平城攻擊，企圖三面包圍縣府及新北門，共黨三路之佔領地，約五百人，於上午九時攻縣城，開始向縣府北門附近之高屋，企圖縱火，至一時，該村火拚，土共于佔領縣城東面及西門一帶後，總數約二三百餘人，企圖以主力先行消滅駐城之警衛七連，西門方面，土共加緊攻擊，并以重兵包圍，縣府及駐軍前哨，以便圍殲該連部。

縣保警隊馳援解圍

正在千鈞一髮之際，幸由縣保警第二中隊大隊長蘇桂南所部，及時不惜犧牲，趕至解圍，數度衝鋒，共卒反擊，聯合向土共方面，匪部方面迫近，救濟院，臨時縣府所在之巨南門，佔領小山，鎗彈不絕，并向盛崗及匪等，前隊衝鋒掩護，數次衝擊，匪卒被自衛隊向城內退，該大隊先用小炮向松樹部。

警衛連已全部被土共火網包圍，官兵失却抵抗力，惟固守陣地，亦以死力抗拒，及取相當代價，仍爭取生存，無長官之精神，被炸傷士兵五名，混戰中，手榴彈亦頻向祠內投擲，該連被困，企圖解決該連，手榴彈等，傷亡頗大。

彈聲哭聲混成一片

雙方激戰時，附近鄉民被捲入混戰，與拖男帶女，逃避於混戰局面，天陷危局，哭聲、炮聲、彈聲，會聚一片，由我軍趕援解圍後，即由縣長馬北拱親督隊指揮，反攻，伍死守城池外面，嚴令各隊并力死守。

山土共陣地毀滅後，并作堅強抵抗。

美新聞處酒會（歐陽市長為主賓者左數第二）（李景開攝）

美新處酒會招待文化界

介紹夏理士相見

【專訊】美國新聞處長高樂倫，昨（十一）下午六時，設酒會招待本市文化界，為介紹新到任之副處長夏理士相見，計到歐陽市長，陳炳權，黃子信，余英，各校長，馮業中外賓，百餘人，至八時始散，極一時之盛。

遺屍遍野

土共敗退

五邑指揮所司令漢鈴，請求派隊增援，在縣長馬北拱親身督隊下，士氣甚旺。

北三混戰至天亮時，土匪已被我軍擊斃廿餘名，遺屍盈野，血流成河，保警方面，因解救人民，作戰勇敢，但亦陣亡班長一員，當場生擒土共「猛新」，邱華桂等名，據獲左輪手槍六枝，七九步槍四桿，彈藥一箱。

軍警乘勝分頭追擊

軍警團隊再把握

官方發表戰役經過

【長沙專訊】據五邑勤匪指揮所與駐四邑警衛團聯合發表消息稱：本月九日上午三時許，新，開，鶴邊境共軍集結「山東」「陝」「山」等十隊，一個單位，有全部共三十二挺，附輕機數挺，百餘人，及「牛角」門，手提十六挺，山，鎗機槍，等武器，新，鶴，錦，沿波村旁，軍首領鄭，馬鈞，旁等，分路直達（縣府所在地）華石，共軍以全力攻擊城之西南角，警衛團駐蒼城第七連部企圖，幸當時兵由官長督率指揮，死守城第三井，以全力迎擊，蒼城之西，佔據蒼城小時，擊斃勇悍，第七連全體官兵奮勇抵抗，應戰數小時，幷有所長等合力，府保警第二中隊，直戰至天明，共方乃不支狼狽逃竄，是時桂南警衛團黃團長志仁督。

卜副團長顯明閑訊，立即協同長沙指揮所，周司令漢鈴乘專車趕赴蒼城會商，爲集大隊繼續追勦，軍方除沿途會共被擊地方團隊出而堵擊，損失重大，當場擊斃約四十餘名，傷者亦多，擄獲武器文件甚多，警衛團第七連陣亡上士班長石洲明，乙名上重傷，士兵乙名輕傷二名，據悉。

息稱：共軍蒼城身上，文件軍械甚多，列等數目，恆江，新陽，則，歐新，鄭錦，高為，等，（又訊）據官方消息，土共大擊出中，共軍攻蒼城，在此次戰役中，共軍損失重大，搜出文件，手槍，彈等，…

明機會，時周漢鈴，亦已親率大軍，分途追擊，士氣甚旺，沿途擒獲，繳械牛男女數十名，隊此次土共企圖攻蒼城，慘重。（岑）

自衛特捐五倍加征

改良物稅亦調整

【專訊】本月份自衛特捐，配額昨已核定，總額爲五千二百餘萬，茲誌各戶應納數目如下：（一）甲等一千八百七十五元，乙等四百五十五元，丙等一百一十二元，丁等二十五元；營業戶：特一級三萬七千五百元，特二級三萬二千五百元，特三級二萬二千五百元，甲級一萬五千元，乙級五千六百二十五元，丙級二千二百五十元，丁級一千一百二十五元，戊級五百六十二元五角。

【專訊】本市本月份改良物稅，亦經核定，數目為二月份之五倍。（敦）

合衆營造廠昨夜火警

【專訊】昨（十一）晚七時許，帶河路見龍大街廿一號合衆營造廠，機房後座突然火警，火光熊熊，初時未幾，該機房內四鄰，火勢猛烈，幸救火隊聞警即趕到，五分鐘時將火撲滅，計損失約值二百餘萬元，據悉，該營造廠，係廣東建築廠（卅四號）之分店，起火原因不明云。（達）

招待穗名流

法領衛映章

【專訊】昨（十一）日下午六時半，駐穗法領事衛映章暨夫人，假座留法同學會，招待本市中外賓及留法同學，赴席者有鄭彥棻，吳康，黃枯桐，張良修，黃軼球，丘正歐，生留法同學數十人，有法國駐穗領事吳東方，副理銀行長傅尼爾，滙豐銀行，韜美醫院醫師夏士露，沙面總教士邵元等。

恆武，法使館參事武官李保愛，海軍武官坎時拿，空軍少校穆勒，護士，晚膳後，女賓客多人，齊集一堂，熱鬧後，并放映法國影片一齣，假座律師公會禮堂，觀衆甚夥，一盧昂及一齣「一人」，然後盡歡而散。

整飭軍風紀

葉肇定十四日上午九時

召集部隊提示注意事項

【專訊】綏署主任余漢謀，除授予警備司令葉肇，以全權整飭風紀，昨派葉司令於本月十四日上午九時在中山紀念堂召集駐在市區之各部隊班長以上幹部及各軍事機關學校雜等（部隊人員），除勤務講話，不參加，已發出通報，什兵應指定負責人率領聆講，公告注意事項，各部隊機關學校，屆時前往。

又：省保安司令部昨通告，穗市常有佩帶「明德」符號軍人，汽車，或闖入公共場所乘機行搶，共意擾亂治安，等情事發生，且除外，分別通飭所屬，本部嚴加約束，抑見會罪，秩序，本部者，杳拿，實發生影響軍紀，得社會安全治安，一凡佩帶「明德」符號，并隨時派員以前往公共場所，內亂之法，機關部隊，無論官兵，一律意以公共汽車人搗亂，前往電話通知本部，有恐嚇者，即以一〇三九拿解。

衛戍部昨宣佈

穗千城參謀長安任

特務團長翁千城，昨（十一日）奉令升任廣州警備司令部參謀長，翁氏已予昨（十一）日赴部履新。

葉司令查究冒名捐款購車

【專訊】本市以前有人冒名向市民募捐購車，市警備司令部參謀長安任，經提示各界捐款，布置公會，伊據報廣州一般商人之私家汽車，有任何名義捐款者，……

穗水電價格

要向滬看齊

滬能半月調整穗可照辦

葉局長家垣之答辯

【專訊】關於市參會全體座談會對水電用局長葉家垣所建議之四點，記者特訪問公資問題，市府有無接受？可能代答：（一）減價問題，如不參會必計算交涉；（二）調整價目，則可減價，業亦如是請求；（三）上海之公用事業能否以半月一次調整，如上海之公用事業亦然，但如上海一樣，……本市電廠早已在計劃改善中，（四）至於市參會員之建議，本市當局在本市之公用事業，亦如上海，……（敦）

提一帶之商店，現有人偽致送葉司令之私家汽車捐款。

昨日兩宗自殺

男子服毒不死

鄉女投河遇救

【專訊】前（十）時許，晚一少女，年約十七，在河堤中，深夜徘徊，經過救護，迷失救起，時已入水，後經附近居民救起，送院救治，（十一日）前，……新，該女蓮……已報，……（達）

【專訊】青年十八歲，寧波人，在中學肄業，立於近清……家境，入營食，……後即乃來此，投店七十號……，殊服毒一包，……送醫院救治，……

扶輪社年會

今在澳舉行

【專訊】國際扶輪社第九十六區年會，決定於今（十二）日在澳門舉行，會期兩日，中外籍會員及家眷一連五十餘人，由廣州乘輪於昨（十一）日下午由中山赴澳，據該社長伍福焜稱：宜傳組長卓康談，由廣州扶輪社於昨（十一）日開會討論，該社年會中心，以及有關問題，促進世界和平，并促進服務，以符該社「服務」之宗旨，年會主席為黃光担，推定黃蟬聯社會長，經改選監督。（本將）

感奮，紛紛具備豬酒，前赴該連犒賞，以示慰勞。（鋒）

蒼城各界以此次倖免被劫，全賴警備團該連支持得力，異常

開闢黃埔機場

撥款加速趕築

【專訊】此間當局以廣州現已成為空運中心，而使用之機場僅天河，白雲，因地形限制，天河兩處不足爲民航之用，而又專爲開設黃埔機場，故決定設，空運之用，開設黃埔機場，故決定專款一五二，二四八，〇〇〇元，業經政院核准，及由財部如數付撥，并趕速施工，以應急需。（敦）

鍾天心等昨飛抵穗

【專訊】水利部長鍾天心，農工部副部長…士，於昨（十一）午一時許，自京乘中航機抵穗。（法）

警備部昨日槍決一刼匪

【專訊】市警備司令部，於昨（十一）日下午四時，在市北郊流花橋槍決刼匪徐順德一名，該犯男性，卅七歲，廣州人，二月卅一日在本市上午十時，在州分昭（車）

見：最近，本人自奉節儉，自行講買汽車，確係事實，但竟爲不肖之徒，利用爲根據，希倘不法…

今日天氣

和，陰，偶晴，東南風，晨霧輕。

水電掛牌收費

于法不合

監委請市府改善

并議取締低折小鈔

【本市訊】監察院…

今日植樹節

機關依規定日期植樹

各學校自行紀念儀式

【專訊】今天是紀念國父孫中山先生逝世的植樹節，各機關社團均依規定日期植樹，各校則自行紀念儀式，依教育局規定放假一天，並沒有規定今天舉行紀念儀式，但若干學校長表示，今天放假後（令）

偽金騙了眞金

鐵船撞沉木船

△恩寧市場小販周容，前日售賣豆腐，因拒收男子之五十元金券，被一女子辦李，一男子解局（達）

△南堤，前局擒獲偽造金戒指，一只，李姓男子，住宅在東山路，十一日午由學宮街，李某出至大德路，持偽金粒向女子騙金，兌脫五十元，後始知受騙，港紙十五元，分局昨破獲，交與一賭徒梁某，張某，賭台，四十四號廣益隆一堂

△河南草芳陳烟館，張治強，張妹仔，陳國副，等六名被拘獲，帶案辦理，前晚賭博，當場檢獲賭具，（社）

△歹徒謝祥，身份不明，造向艇戶勒收保護費，已被珠江分局東哨巡官查悉捕獲。（社）

△亞細亞彼得力士鐵船，昨由河南尾開返長堤碼頭，中途誤將公和電輪拖帶之木船撞沉，後又撞向一七十噸之木船，但未沉沒，七十一船，卡梁五旋到珠江分局控告。（社）

△地法院檢察官麥世欽受理業樹，陳興福，區一（女）等妨害家庭案，昨經依法提起公訴。（法）

眾生相

【專訊】…

兩廣…

省港綫．

M.V. WISS ORIENT

和平客輪

定國曆叁月十二日下午十時往港

新型華麗　音樂餐廳

安全快捷　樂隊伴奏

售票處：公信報關行　西堤海關右街三號　電話：一一五一〇

定艙處：中國旅行社　太平南路　電話：一一三五四

華孚輪

載重三千二百噸時速一十二海里

三月十四日清關十五日直放　基隆

南豐實業股份有限公司廣州分公司

廣州六二三路十八號　電話一二一入三五

定艙處　本公司

收艙處　華安倉庫（六二三路四八六號）

華平航業公司

利公輪

載重三千噸時速十海里

三月十日到埠十二日清關十四日開行

駛往福州轉赴上海

承接福州上海客貨

總代理：中國旅行社　地址：太平南路十五號

電話：客運組一六三五四　貨運組一六四六三

省滬綫．定期班．

美式客貨快船 永福

逢星期二出港往滬：載重四百餘噸，排水十四英尺，時速十四海里，具無線電設備。

定期本月十四日驗關十五晚清關啟行

廣州總代理：德源船務行　地址：西堤聯興路（海關側）十四號　電話：一七六九四

德信船務行啟

廣業電船出租賣

本船載重四十噸時速十浬有意承受或租賃者請到本市哲生一路五二號廣安企業公司接洽　電話一六一八六

中國航空公司廣州辦事處啟事

本公司由廣州至各地航班班期由本月十二日起重新調整所有已登記各乘客請於本月十六日前駕臨本公司面洽逾期即作棄權論此啟

本公司電話：一五三六六

瓊崖樂會縣同鄉會

召開會員大會通告

日期：三月十三日下午一時

地點：惠愛東路芳草街後新

廣州市樂會同鄉會啟

署備茶點不另收費除通函外特再通告如上

知小學內

兩廣鹽務管理局啟事

查財政部鹽務總局於本年二月九日由滬交招商局美輪轉運本局發電機馬達幫浦等共分兩箱提單號數爲（122）號惟正本提單已在滬遺失除由本局備函商局及外分局請憑提單副本提取外原第（122）號提單正本特登報聲明作廢

買地聲明

本校經中買受黃汝爾先生名下吉地一段坐落南岸分局轄內美華廟西街自編第三號廣地政局登記卅二區第一段暫編卅二號面積登記圖經交定立帖訂明國曆三月十五日前立契交易倘有來歷不明及任何轇轕希即與賣主理妥一經交易概與買主無涉除標貼外特登報聲明

西村美華中學啟

遺失聲明

本人有屋地一間坐落本市東山恩仁巷四二十一號門牌於市地政局所發卅六年收件一七九六三號土地權狀一張現因前在九曲被匪連同土地產業民權保證一併失除呈請補發外特登報聲明作廢

何志清謹白

鄺炯鎏律師代梁永業堂信遺失

有股壽圖產業遺失除申請補發外特代聲明作廢

芳馨明　據稱本人自置廣州河南鼓興中北約卅六號房屋所……

斌全兒：見報即來大學……